Perigo de golpe em benefício de fôrças estrangeiras

(TEXTO NA TERCEIRA PAGINA)

Ameaçado o aumento dos servidores civis e militares

(LEIA NA TERCEIRA PAGINA)

ABATEU A FACA O AMANTE

O CRIME, ENVOLTO EM MISTÉRIO, FOI COMETIDO DURANTE INTENSA LUTA

UM homem, ainda não identificado, foi assassinado, ontem, na Favela Nova Brasília, na Avenida Brasil, entrada no número 2662. Foi encontrado, com diversas perfurações a golpes de faca, no abdome, em frente ao barraco em que residia, recostado na parede. Sua companheira e seus três filhos não foram encontrados no local. O interior da humilde residência apresentava-se revirado, comoo se antes, vítima e criminoso (ou criminosos) houvessem lutado. Os moradores vizinhos não foram encontrados

• A vítima no local em que tombou

• Este homem sabe de muita coisa, mas...

LUTA DEMOCRÁTICA

Um jornal de luta feito por homens que lutam pelos que não podem lutar

Diretor-Responsável TENÓRIO CAVALCANTI

ANO IX — Rio de Janeiro, 18-19 de fevereiro de 1961 — Nº 2467

• Hilda Matos, uma das mundanas presas no "ninho de amor" de Copacabana

APARTAMENTO DE LUXO ERA «NINHO DE AMOR»

Recebia casais a qualquer hora do dia — Mulheres e acompanhantes foram detidos

AS autoridades da Delegacia de Costumes e Diversões, em virtude de uma denúncia, conseguiram fechar, ontem, luxuoso apartamento em Copacabana, onde se praticava a preço alto, o lenocínio. A Polícia prendeu sua proprietária e conduziu três casais àquela especializada, para funcionarem como testemunhas no auto de flagrante. A exploradora, mantinha no local, mulheres especialmente escolhidas, às quais mandava à rua em busca de fregueses.

ÊXITO

O êxito da "batida" ao luxuoso "ninho de amor" se deveu ao fato de denúncias formuladas pelos moradores do prédio 793 da Rua Barata Ribeiro, segundo as quais, se praticava,

(Conclui na 2ª página)

Desafio a Benedito Espírito-mau

Sou contra a Quimbanda — Arangu alaruê — Arranca Tôco e Exu Bananeira — Candoblé e Umbanda — Pretos velhos feiticeiros

• Pai Manuel d'Angola e seu cachimbo (Texto na 2.ª página)

Têrça-feira, reconstituição da tragédia

Haverá policiamento ostensivo, impedindo que o povo linche os monstros

A DELEGACIA de Segurança Pessoal encerrou, ontem, temporàriamente, as sindicâncias, em tôrno da chacina da Rua Dona Romana, até que se realize a reconstituição, prevista para têrça-feira próxima. O doloroso acontecimento já se encontra totalmente esclarecido, faltando, apenas, localizar parte das jóias e dos dois milhões de cruzeiros, que se acredita, tenham sido roubados do cofre da residência das vítimas. Os judeus, de cuja grei participavam as vítimas trucidadas, irão reverenciar a memória dos mortos, na Sinagoga da Rua Clemente Ferreira, hoje em piedosa cerimônia.

(Conclui na 2.ª página)

Tenório, hoje, às 23 horas na Tv-Continental

O deputado Tenório estará hoje na Tv-Continental em interessantes revelações num programa de Carlos Palu

Santa Cruz Lima

Rezada missa de 7º dia

Foi celebrada, ontem, na Igreja Nossa Senhora da Boa Morte, na Rua do Rosário, às 10 horas, missa de sétimo dia, em sufrágio da alma de nosso ex-redator-chefe, sr. Antônio Santa Cruz Lima. Ao ato estiveram presentes todos os funcionários da LUTA DEMOCRÁTICA, os deputados federais Benjamim Farah e Chagas Freitas, dr. Óton Paulino, representando "O Dia" e "A Notícia", além de grande número de pessoas amigas do ilustre extinto.

Domingos 12 CRUZEIROS

GELADEIRAS
GE - Frigidaire - Bergon
Brastemp - Kelvinator -
Climax - Gelomatic etc.
ENTRADA 1.800,
MENSAIS 1.800,
À VISTA 48.950,
Sem mais despesas
TELEVISÕES
PHILCO — ADMIRAL —
EMERSON — INVICTUS
CIBEAL — STANDARD
ENTRADA 2.600,
MENSAIS 2.600,
À VISTA 65.950,
Sem mais despesas
A MENOR ENTRADA
Ou a Menor Mensalidade
SÓ NA DOREX
CENTRO
Av. Marechal Floriano, 223
(Em frente ao Itamarati)
Rua Buenos Aires, 287
NOVA IGUAÇU
Rua Treze de Maio, 78

• [illegible] popular que não se cabalasse com a chacina do Lins. Talvez o [illegible] tenha sido o do estrangulamento das duas meninas. [illegible], com seus extremos requintes, foi obscurecida na ação de Durci Moreira de Araújo e [illegible], os dois monstruosos autores da morte [illegible] e da esmerecida. Tudo publicado a respeito era vorazmente devorado pelos leitores, tendo nesta reportagem constatado que até [illegible] se aglomeravam junto aos bancos de jornais para saberem o que estava [illegible]. Na foto vemos três meninos, constrangidos com os sorrisos dos bandidos estampados numa publicação semanal

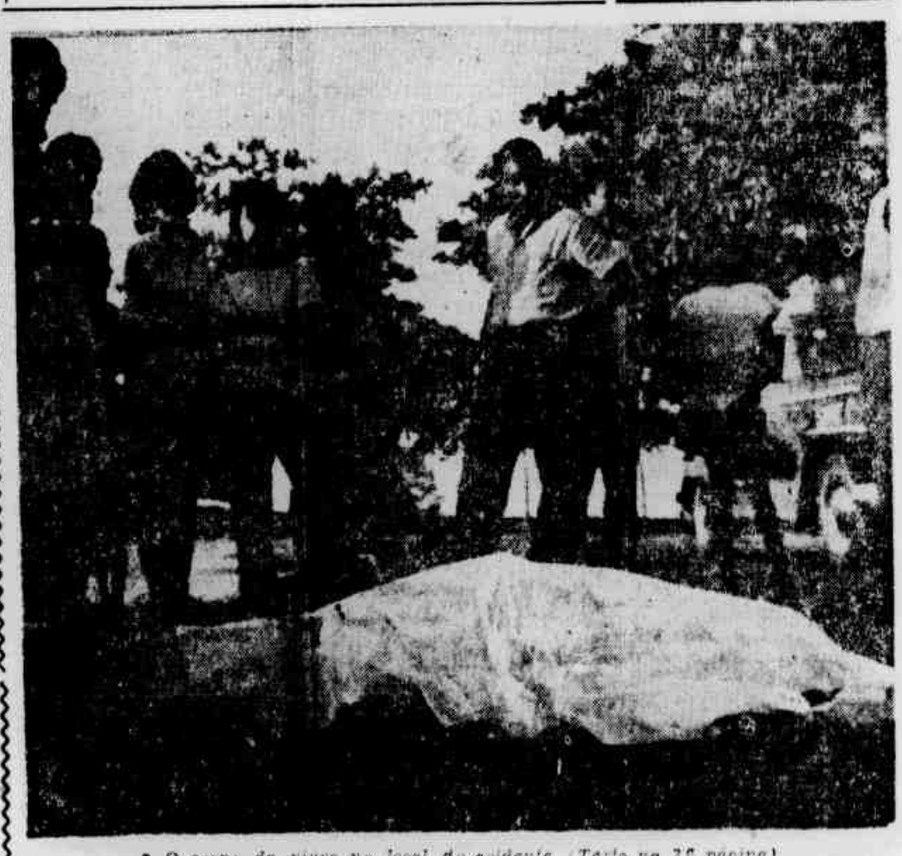

• O corpo da viúva no local do acidente. (Texto na 2ª página)

Lotação matou a viúva

Evadiu-se após o atropelamento — A vítima teve o crânio esmagado

ESTRADA DO POVO

DE GAULLE E A INDEPENDÊNCIA DA ARGÉLIA

Paulo Motta Lima

ENQUANTO é prevista nos meios oficiais, para breves umas, a proclamação da independência da Argélia, recrudescem em Paris os atos de terrorismo das organizações de direita, partidárias da manutenção do colonialismo naquele pais, a ferro e fogo.

A guerra mantida estùpidamente pelo imperialismo francês na Argélia tem constituído um permanente malôgro de seus responsáveis. Arrasta consigo, essa guerra, uma esteira de tremendo sacrifício de vidas e de recursos econômicos para a França. Isto sem falar nos massacres das populações argelinas e da sangrenta repressão à luta dos patriotas da Argélia.

A certa altura da guerra movida na Argélia pelo imperialismo francês verificou-se uma ruptura entre os "ultras" e o govêrno de De Gaulle. Tal ruptura leva algumas pessoas a apreciarem de maneira falsa a posição do chefe do govêrno francês diante dêste acontecimento e de tôdas as suas consequências, inclusive o clima de terrorismo estabelecido em Paris.

De Gaulle representa a fôrça econômica e política responsável não apenas pela guerra da Argélia, que o colonialismo francês está perdendo. Ao mesmo tempo, a fôrça econômica e política representada por De Gaulle é responsável pelo estabelecimento da grave crise a que está submetida a democracia na França.

Tem sido uma constante, em sua vida, a posição reacionária de De Gaulle. Ainda agora, o 12º número de 1961 da revista "Problemas da Paz e do Socialismo" publica um artigo do sr. François Billoux em que a atuação política de De Gaulle é apreciada à base da exposição de fatos. Com efeito, quando se fala em posição direitista de De Gaulle, pode-se alegar sua atitude em face da resistência francesa à invasão alemã, durante a guerra hitlerista. Ora, De Gaulle tomou aquela posição como representante da burguesia francesa em conflito com burguesia alemã. Em 1940, a burguesia francesa, duvidando da vitória dos hitleristas, não quis, como observa François Billoux, pôr todos os ovos na mesma cesta.

De Gaulle, entretanto, tem sido permanentemente homem de direita e ainda agora sua predileção pelo mando pessoal não pode ser dissimulada. Quando os imperialistas franceses, através de Weygand, levaram a Polônia a atacar em 1920 a União Soviética, lá se encontrava De Gaulle, que sabidamente foi um admirador de Mussolini, tendo mantido também ligações com Petain, padrinho de um de seus filhos e autor de prefácios de alguns de seus livros.

As derrotas que começaram a ser impostas mundialmente ao fascismo, entre 1942 e 1945, levaram De Gaulle a manobrar em benefício dos interêsses da burguesia francesa. Contudo, quando surgiram as primeiras tendências de constituição de um bloco ocidental contra a União Soviética, tal iniciativa logo encontrou o apoio de De Gaulle, advogando o "renascimento da Alemanha" (dias antes, o renascimento do militarismo alemão) para garantia da política imperialista das potências ocidentais.

Ao impor, enfim, depois de lutas heroicas, sua independência, o povo argelino submete a uma derrota não só os "ultras", como também De Gaulle, cozinheiro de caldo de cultura em cuja borra flutuam os fascistas colonialistas encravados na Argélia.

Esta não vai ser a última derrota de De Gaulle. A democracia será restaurada na França. O povo francês vencerá as fôrças de direita representadas por De Gaulle no govêrno.

e colocamos à sua disposição um corpo de competentes especialistas

Provamos assim, mais uma vez, que SEMP sempre serve melhor. A tal ponto que acaba de inaugurar, na cidade de Niterói à Av. Amaral Peixoto, 370 - conj. 716 um moderno Departamento de Assistência Técnica.

- Assistência Técnica imediata
- Estoque local de peças originais
- Garantia, inclusive de válvulas
- Técnicos da própria fábrica
- Aparelhamento moderno

Semp
RÁDIO E TELEVISÃO S.A.
AV. AMARAL PEIXOTO, 370
CONJ. 716 - NITEROI

LOTAÇÃO MATOU VIÚVA

QUANDO tentava atravessar a Avenida Portugal, em frente ao número 468, a doméstica Célia Lima Peixoto (branca, viúva, 38 anos, Avenida Portugal, 466, na Urca) foi colhida e morta por um lotação não identificado. A infeliz mulher teve morte imediata e o motorista atropelador, imprimindo maior velocidade ao veiculo, fugiu tomando destino ignorado.

MOTORISTA CRIMINOSO

Consoante declarações de populares que informaram a ocorrência, as autoridades do 4º DP, o acidente foi decorrência da alta velocidade desenvolvida pelo coletivo. O motorista criminoso, por outro lado, não tomou conhecimento do acidente evidando a fuga. As autoridades solicitaram o comparecimento da Perícia para os exames indispensáveis, após os quais foi o corpo removido para o necrotério do Instituto Médico-Legal. A Polícia está em sindicâncias para localizar o motorista criminoso.

Apartamento...

(Conclusão da 1ª página)

de maneira abusiva, o lenocínio no apartamento 201. As famílias se sentiam chocadas com a ausência total de escrúpulos, razão por que solicitavam o concurso das autoridades. Os agentes da DCD, em sindicâncias apuraram ser a residência de propriedade da mulher Rebeca Gibraltar (34 anos, viúva). Decorara o apartamento com alto bom-gôsto: geladeira, tapetes, divãs luxuosos, bar, televisão, radiola etc. Mantinha no apartamento mulheres devidamente escolhidas e de tipos diferentes, para atender ao mais exigente gôsto. Essas mulheres, todavia, não permaneciam indefinidamente, no apartamento. Iam à rua em busca dos seus admiradores. Tal fato dificultou o trabalho da Polícia, que não encontrava facilidade para o flagrante. Os agentes resolveram postar-se nas imediações do edifício, para observar o movimento. Ontem, quando três casais lá já se encontravam, fizeram a "visita", objetivando o flagrante.

FLAGRANTE

Rebeca Gibraltar foi presa e encaminhada à Delegacia de Segurança Pessoal. Foi autuada em flagrante. Os três casais lá encontrados tiveram de ser também levados para aquela especializada, para funcionarem como testemunhas do flagrante. São êles: Válter Ribeiro dos Santos, Roberto Nicholai Urech, Paulo Pinheiro de Carvalho, Joana de Andrade, Maria Ribeiro do Rosário e Hilda Matos.

Abateu o...

(Conclusão da 1ª página)

AMANTE E' SUSPEITA

O fato foi levado ao conhecimento das autoridades do 14.º Distrito Policial. O comissário de serviço estêve no local, solicitando o comparecimento da Perícia do Instituto de Criminalística. Após as formalidades de praxe, o corpo foi removido para o necrotério do Instituto Médico-Legal. A vitima, não foi identificada. Sabe-se chamar Geraldo de tal, 42 anos presumíveis e trajava calça amarela, camiseta de meia e uma toalha envolvendo-lhe o abdome, como se alguém ali a houvesse colocado. A ausência da companheira fêz surgir, contra ela, as primeiras suspeitas. Seu desaparecimento é considerado inexplicável, já que seria ela a única pessoa indicada a prestar auxilio ao companheiro. Sabe-se chamar Neusa de tal. A reportagem ouviu um morador da favela que não quis identificar-se alegando ser soldado do Exército. Disse que meia hora antes de ser encontrado o cadáver estêve conversando com a vitima sôbre o próximo carnaval. Geraldo mostrava-se satisfeito. Retirou-se entrando na residência. Daí, por diante, não tomou conhecimento de mais nada. Este homem, porém, sabe de muita coisa mais...

PASSIONAL

A Polícia investiga outra versão. Geraldo poderia ter surpreendido sua companheira nos braços de outro. O flagrante teria dado origem à luta corporal que culminou com o homicídio. A mulher, sentindo-se implicada na ocorrência, resolveu fugir também, levando os filhos. As autoridades irão investigar essa outra versão. As diligências prosseguem.

Impotência, Doenças Sexuais e pré-nupcial

TRATAMENTO RÁPIDO

CLÍNICA ESPECIALIZADA COM APARELHAGEM MODERNA E EFICIENTE PARA TRATAMENTO DE IMPOTÊNCIA EM AMBOS OS SEXOS REJUVENESCIMENTO E NORMALIZAÇÃO DE DESEQUILÍBRIO SEXUAL E EMOCIONAL

Dr. Augusto Marques

Diàriamente das 13 às 19 horas — Tel.: [illegible]

RUA RIACHUELO N. 421 1º ANDAR

(Esq. da Rua Frei Caneca)

DESAPARECIDO O MENOR

• *Altamiro de Carvalho, o desaparecido*

Encontra-se desaparecido desde a tarde de domingo último o menor de nome Altamiro de Carvalho que saira de casa [illegible] na Av. [illegible] fim de ir à [illegible] leão. Qualquer [illegible] a seu respeito [illegible] mandada [illegible] 1061 — Marechal [illegible] apenas [illegible] quando [illegible]

COMISSÃO ARBITRAL PARA OS MARÍTIMOS

O presidente [illegible]

DESAFIO A BENEDITO ESPÍRITO-MAU

JÁ é tarde da noite, caminhamos em busca do n.º 6 076 da Avenida Suburbana: "Cabana Espirita de São Sebastião". É gira das almas, não se houve os tambores. Onde será o terreiro?! Caminhamos e logo nos lembramos dos primitivos cristãos, pois o terreiro de nosso Caboclo Arranca Tôco é debaixo do chão e lá fomos encontrá-lo, "incorporado" na ialorixá d. Maria do Nazaré Santos Araujo, ou melhor, Oxum Ibicui, conhecida pelos "filhos" e assistentes como d. Nena. ....

Estava repleto de crentes aguardando a vez de serem atendidos. Iria, segundo nos informou o sr. Aristides, haver uma "gira de descarga" e de fato, dentro em pouco, viamos pessoas se retorcendo. Exus, conforme nos disseram, davam suas gargalhadas sinistras, alguns gemiam, outros esbravejavam.

Somos introduzidos no local dos trabalhos, o Caboclo "Arranca Tôco" manda que todos batam palmas e, de pé, recebam LUTA DEMOCRATICA de Tenorio Cavalcanti. Afirma o caboclo: "todos os "cafirotos" são "tenoristas" — Vancê que falá cum minha "cavalo" eu vai subi? De fato, dentro em pouco conversavamos com d. Nena em pessoa.

— Sou contra a Quimbanda, pois explora o povo, engana o povo e nada faz, aumenta cada vez mais as aflições do povo, com os seus malefícios. Aqui praticamos a Umbanda e quando chegam pedindo-nos o mau, doutrinamos e mostarmos que é melhor fazer o bem, disse o caboclo.

ARANGU ALARUE

Eis a "dijina" do seu pai-de-santo, u.a velho africano de Angola, onde, d. Nena, foi iniciada levada ainda pequena pelo seu pai, oficial português, tendo mais de 30 anos de "santo", dentro do ritual de Angola. D. Nena é natural de Vizeu, Portugal. Aqui no Brasil, serviu em outras tendas, tendo fundado a Cabana Espírita São Sebastião, em 7 de março de 1957 e onde vem prestando serviços aos humildes, trabalhando pelo engrandecimento da Umbanda. E' ela, ainda, contrária aos "trabalhos" de Quimbanda, pois são "trabalhos" pagos, como, também, é contrária a "trabalhos" que, por aí, realizam nas calungas ou cemitérios. Há muita mentira. Prepara, os "Ebós" e os "despachos" e os mesmos são entregues nos lugares indicados por pessoas adrede preparadas. Respeitamos os lugares santos, diz d. Nena.

ARRANCA TOCO E EXU BANANEIRA

Muitas eram as entidades que estavam "baixadas": "caboclo Pedra Branca", "Jaguari", "cabocla Iara", "caboclo Aimoré", "Ogum Beira-Mar" e "caboclo Arranca Toco" que o chefe, chegando depois a vovó Sabina, que, ao lado do prêto velho pai Manoel d'Angola, prepara os "feitiços" para o bem e nunca para o mal. Ao lado do ponto das almas, também lá está a Tronqueira, ponto de segurança do "terreiro", como diz dona Nena. E perguntamos-na Nena. E perguntamos-lhe: "que divindade fica na Tronqueira!?"

— Não é uma divindade, mas Exu Bananeira, é êle o responsável pela segurança. Aqui "trabalham" outros: "Caveira", "Marabô", "Tranca-Rua", "Pomba-Gira", mas o exu responsável e "seu" Bananeira, que não desce na "camutinga" do "cavalo" de "Arranco Toco".

"CANDOBLÉ" E UMBANDA

Não são a mesma coisa, disse dona Nena. Eu, porém, pratico a umbanda não obstante ter sido iniciada no candomblé, pois estive na Bahia e daí minha solidariedade às declarações de Sebastião da Pedra d'Agua, a quem ofereço o meu "terreiro" e espero um dia receber sua visita. Cheguei a conclusão de que se trata de um autêntico pai-de-santo e que o "Benedito Espirito Mau" não é de nada...

PRETOS VELHOS FEITICEIROS

Estou também de acôrdo com a ialorixá d. Iara, [illegible] de Vovó Maria Conga, da Tenda Aprendizes de São Sebastião, de Quintino, da Rua Ouro Prêto. A Agua e a [illegible] [illegible]

DESAFIO O BENEDITO

Pelo que tenho lido nas reportagens da LUTA DEMOCRATICA, e que vem esclarecendo o povo, diz d. Nena, o tal de Benedito Espirito Mau não é de nada, pois desafiado há dez anos até hoje não enfrentou o Sebastião da Pedra d'Agua e, por isso, não tenho dúvidas de emprestando minha solidariedade ao grande candomblezeiro Gomes e Pai de Santo Sebastião da Pedra d'Agua, desafiar o Benedito Espirito Mau para o "Agueré" onde e quando o "ilustre" Despedimo-nos de d. Nena, a gira chegava ao fim e nossa entrevista também; ao sairmos, quando alcançavamos a rua um "filho" nos ofer[eceu] um retrato que diz ser de Pai Manuel d'Angola. Aqui [illegible] aqui vai o Prêto Velho e seu cachimbo.

EMPRÊSAS CONSTRUTORAS ESTÃO SENDO AUTUADAS

O sindicato dos Trabalhadores nas Indústrias da Construção Civil do Estado da Guanabara, [illegible] do diretor da Divisão de Fiscalização do Ministério do Trabalho, um simples relatório, o qual relaciona nomes de empresas construtoras que foram autuadas por aquela divisão.

O presidente do sindicato, Arnaldo Rodrigues Coelho, ouvido pela reportagem, afirmou que essa medida tomada pela Divisão de Fiscalização deu-se motivada pelas denúncias que lhe vem sendo constantemente apresentadas pelo órgão de classe, reclamando contra diversas empresas construtoras que vêm burlando as leis trabalhistas — oficio número 170-61 — Processo MTPS 222 030-61 — oficio 172-61 — oficio 174-61.

Dessa forma, frisou o líder sindical, Arnaldo Rodrigues Coelho, o Sindicato dos Trabalhadores em Construção Civil, não está alheio a êsses problemas, por sinal, comuns na maioria das classes trabalhadoras e tem encaminhado suas reclamações contra os maus empregadores. Cumpre, porém, à autoridade competente tomar as providências cabíveis, ou seja, a autuação dessas emprêsas faltosas, como vem fazendo e como acaba de fazer com as emprêsas deconstruções: Potar S.A. — ECAL, Empreendimentos e Administração S. A. — Predial Franco Brasileira — Pena e Franca Conservadora Predial São José leira de Urbanismo S. A. — Cia. Brasileira de Sinalização S. A. — Conservadora Predial So José Ltda. — Márcio Barcante Arquitetura — Construtora L. Quatroni S. A. — Cia. Auxiliar de Viação e Obras — Irmãos Fortuna e Emprêsa Construtora Rural.

RESOLVIDO O PROBLEMA DA CASA PRÓPRIA

Belfort Roxo (RJ) — 200 casas já foram entregues no Parque São Bernardo, e novo grupo está em construção, para venda a 6.730,00 por mês. Quem escolher primeiro se coloca melhor. A Rua do Carmo, 9 — 5º, poderão ser feitas as reservas.

• *Tarcito de Paula Costa falando à reportagem*

ESPANCADO O MECÂNICO NO 7º DISTRITO POLICIAL

TINHA SIDO ACUSADO INJUSTAMENTE DE FURTO DE UM RÁDIO

O MECÂNICO Tarcito de Paula Costa (34 anos, casado, Rua do Senado, 329, quarto 3), trabalhando na Garagem Mercedes (mesmo endereço), foi arbitràriamente prêso e espancado por policiais lotados no 7.º DP, segundo relato que posteriormente fêz à reportagem da LUTA DEMOCRÁTICA.

O RÁDIO

Disse-nos Tarcito que, na noite de 8 do corrente, foi prêso sob a acusação de haver furtado um rádio pertencente a uma sua vizinha Dirce de tal. Uma menina de nome Regina teria firmado que vira em seu quarto o objeto roubado. Interrogado e espancado no 7º D.P., ali ficou até às 18 horas de quarta-feira, quando foi libertado em virtude de ter sido retirada a queixa contra êle. Regina confessara ter cometido um engano ao afirmar que o rádio que vira com êle era o mesmo de dona Dirce. Quando Tarcito saiu do DP foi prevenido para que nada dissesse do ocorrido sob pena de ser novamente detido e submetido a suplícios ainda maiores.

GERALDO MENESES REPREENDIDO PELO CHEFE DE POLICIA

O sr. Geraldo [illegible] [illegible]

Ambulantes — Produtos Kibon

Mercadores ambulantes que desejarem negociar com produtos KIBON, durante o Carnaval, procurar o Sr. Walter — Rua do Matoso, 248 — Praça da Bandeira.

Loide Brasileiro

PATRIMÔNIO NACIONAL

RUA DO ROSARIO N. 1
FRETE E PRAÇAS TEL.: 31-3329 e 31.2060 — RAMAIS 26 e 27
PASSAGENS TÉRREO TEL.: 31-3304
INFORMAÇÕES TEL.: 31-3342

Linha Européia

JÚLIA

Sairá a 20 do corrente, para Vitória — São Vicente — Santander — Southampton — Havre — Hul — Antuérpia — Roterdam — Bremem e Hamburgo.

Linha do Mediterrâneo

LOIDE VENEZUELA

Sairá a 4 de Março, para Vitória — Ilhéus — Salvador Cabedelo — Recife — S. Vicente — Casablanca — Barcelona — Marselle — Nápoles — Livorno e Genova.

AVISO

Qualquer alteração nas datas de saídas dos navios será publicada neste local.

Linha Americana

SAIDAS DE SANTOS

LOIDE HONDURAS

Sairá a 18 do corrente para A. dos Reis — Rio — Vitória — B. Ilhéus — Salvador — Trinidad e Nova York.

LOIDE CANADA

Sairá a 20 do corrente para Rio Grande — Paranaguá — Rio — Vitória — Trinidad — Nova Orleans.

Linha Americana

SAIDAS DO RIO

LOIDE HONDURAS

Sairá a 20 do corrente, para Vitória — B. Ilhéus — Salvador — Trinidad e Nova York.

CABO SANTA MARTA

Sairá a 18 do corrente, para Cabedelo — Trinidad — Tampico e Nova Orleans.

Consultas com radioscopia desde Cr$ 100,00

Impotência, Doenças Sexuais, Corrimentos, Esterilidade, Doenças de Senhoras (medica), Homens e Crianças, Fígado, Estômago, tratamento de úlceras sem operação (casos indicados), Feridas nas pernas, Banho de Luz, Operações de Garganta, Nariz, Ouvidos e Olhos.
RUA BARÃO DE IPANEMA, 76 COPACABANA — TEL. 57-3253
Dias úteis das 8 às 20 horas
Secção Popular da Policlínica Dr. Antônio Monteiro

CALDEIREIROS

Precisa-se com bastante prática em caldeiraria pesada para Obra em Minas Gerais. — Excelente oportunidade para elementos com prática comprovada. — Dirigir-se à Rua São José, 90 — 6.º andar — sala 605.

Dentaduras

Quebrou sua dentadura? Cairam os dentes? Não tem pressão? Consertamos rápido

Dentaduras novas em 48 horas

Av. Marechal Floriano, 219 -- Tels.: 43-2364 e 49-0282

A "show-girl" dormiu no xadrez para curar a bebida

Fêz escândalo em Copacabana e seu acompanhante levou-a ao Distrito

A "show girl" Zélia da Rocha Jardim (30 anos, solteira, Rua Dias da Rocha, 27, ap 44), saiu de madrugada em companhia do comerciário Basilio Braga Filho. **Ela estava inteiramente embriagada** quando deixou a falsa 'Boite Bolero', na Av. Atlântica, e começou então a praticar atos de atentado ao pudor publico, já então na Av. Nossa Senhora de Copacabana. Seu acompanhante viu que o negócio estava ficando feio e colocou a "show girl" num táxi, levando-a para o 3.º DP, a fim de eximir-se de responsabilidades. Na delegacia Zélia distratou o comissário de dia, sendo mandada dormir no xadrez.

• *Zélia Rocha da Silva, a "show-girl" embriagada, que acabou dormindo no xadrez*

Oficina de Recautchutagem

Precisa-se de 3 empregados, sendo 1 para examinar pneus, 1 para consertos e 1 para raspa, com capacidade comprovada. — Dá-se preferência a quem residir no subúrbio da Leopoldina.

Apresentar-se na Av. Itaóca, 360 -- Bonsucesso

A E.B.S.E.

PRECISA DE:
TORNEIROS
CALDEIREIROS
SOLDADOR ELÉTRICO

Tratar à Av. Brasil, 10 335 — Olaria, com o Sr. Saraiva

Têrça-feira a reconstituição...

(Conclusão da 1ª página)

Conforme já noticiamos amplamente, vários nomes foram citados como possíveis receptadores de bens roubados pelos monstruosos indivíduos Darci Moreira de Araujo e Mário Calil Gaze. Outros tantos estão implicados na ocorrência por crime de favorecimento. Entre êstes, surge, agora, o nome do advogado Jorge Beltrão que teria estado com Rúbens Calil Gaze, irmão de Mário Calil, o "Turquinho", na noite posterior à tragédia. Ouvido, ontem, o advogado realmente confirmou ter estado com Rubens, todavia, muito cedo e durante um baile carnavalesco, realizado na sede do IAPI. Retiraram-se, dirigindo-se a Copacabana, onde jantaram na "Cantina La Florentina". Ali separaram-se, vindo a encontrar-se segunda-feira. Nesse meio tempo, acrescentou o advogado que estêve em Petropolis, para onde se encaminhara no sábado, dia em que veio à tona a tragédia.

NÃO TRABALHA DE GRAÇA

Ao retornar de Petropolis, soube que foi procurado por Rubens e por Darci Moreira, a quem conhecia e de quem era amigo. O primeiro avistou-se, logo depois, ocasião em que relatou o fato e abordou assunto relacionado com a apresentação de Darci, com quem se encontrara à noite. Nessa ocasião, o "Doutorzinho" lhe dissera que Mario Calil havia contratado advogado por [illegible] Jorge Beltrão [illegible] co em 500 mil [illegible] Darci afirmou [illegible] to dinheiro [illegible] ainda procurado [illegible] ra o mesmo fim [illegible] concurso [illegible] trabalhar [illegible]

OSTENSIVO

O delegado [illegible] lando [illegible] clareceu [illegible] medidas [illegible] evitar [illegible] rante os trabalhos [illegible] tuição. O [illegible] policiamento [illegible]

Anteontem Darci [illegible] visitado por [illegible] Moreira de A[raujo] [illegible] se com o [illegible] esclareceu que [illegible] contorna-lo [illegible] lhança [illegible] não so [illegible] Ambos são [illegible]

Escreveram no POSTE

DIA	
5681-21	1895-21
9459-15	898-25
8293-24	736-9
6570-18	8-6
CONST.	NIT.
7773-19	7717-5
4327-7	9902-1
1819-5	0316-1
6869-18	6903-1
0788-22	1838-10

na LUTA da política

CARVALHO PINTO NÃO QUER JANIO

OU, mais precisamente, não quer Jânio no govêrno do Estado de São Paulo. Está no seu direito. E ninguem melhor do que ele para avaliar o sr. Jânio Quadros e o valor do aparelhamento estatal paulista para futuras campanhas.

A LUTA combate por idéias e não por homens. Quem segue homem, se nos permitem uma leve digressão, é mulher. Criança, a seu pai. E os infantis. A massa que não sabe o que quer e facilmente se deixa manipular por qualquer espertalhão, seja um "camelô" na esquina, um palhaço de feira, um politico ou um simples profeta de cabelos compridos.

A LUTA e nacionalista e acolhe todos os que combatem no rumo dos seus ideais, sem olhar a nomes ou personalidades. O sr. Carvalho Pinto não quer Jânio, porquê? Não foram "socios"? O senhor Magalhães Pinto e o sr. Lacerda querem o sr. Jânio, porquê? Estranho doutor Jânio Quadros que todos querem... até o povo. E com quem estará o senhor Jânio? Jeová, perguntado sôbre isso, respondeu sibilinamente dutrista: não xi xabe...

O CAPITAL ESTRANGEIRO ATACA O DCT (Departamento de Correios e Telégrafos)

HA cêrca de um mês houve uma serie de cabalas [illegible] contra os serviços do DCT pelas companhias estrangeiras [illegible] em manter [illegible] em suas mãos [illegible] as comunicações no Brasil. A atual direção do DCT honesta e inteligente, patriota e consciente, que já [illegible] e vem fazendo um trabalho notável no setor de comunicações em todo o Brasil [illegible] da mais [illegible] [illegible] DCT havia sido [illegible] por falta de pagamento [illegible] em Copacabana. O [illegible] Reporter. Essa [illegible] forças ocultas [illegible] [illegible].

Até a LUTA foi envolvida à ultima hora com uma noticia publicada na ultima pagina, veiculando a infâmia e que não chegou ao conhecimento da direção, tendo "passado" como nota sem importância. Mais uma vez temos a satisfação de dizer ao povo que o DCT está bem entregue e que seus serviços melhoram dia a dia. Que o povo esteja atento contra a ação nefasta das fôrças ocultas que atacam os nossos Correios, para manobrarem as comunicações a favor dos inimigos do povo brasileiro. Esta nota é ditada pela nossa consciência de brasileiros que defendem sempre aqueles setores visados pela infâmia entreguista e das fôrças ocultas! Tenório ainda fará luz sôbre esse assunto, apontando alguns dos vendidos que atacam os Correios.

AMEAÇADO O AUMENTO DOS SERVIDORES CIVIS E MILITARES

Pretende-se condicioná-lo à reforma tributár[ia]

BRASILIA, 17 (ASAPRESS) — O Govêrno está firmemente disposto a não conceder aumento de vencimentos aos servidores civis e militares sem que lhe sejam fornecidos os recursos indispensaveis para cobrir o acréscimo de despesa que, segundo os estudos do DASP, não é de 60 bilhões, mas quase de 90 bilhões de cruzeiros, e a vigência do aumento será a partir da data de publicação, foi o que declarou, ontem à tarde, o prof. Hermes Lima, chefe do Gabinete Civil da Presidência da Republica.

Assinalou ainda que o Conselho de Ministros, através do Ministério da Fazenda, está empenhado, agora, em descobrir os meios par cobrir a despesa com o aumento, já que o Govêrno em hipótese alguma emitirá para êse fim. Acredita o chefe do Gabinete Civil que o Govêrno realmente de lançar mão de aumento de impostos, o que poderia ser feito através do projetado reforma tributária. Aduziu, a seguir, que o aumento de vencimentos não retroagirá à data anterior à sua aprovação: entrará em vigor somente quando o mesmo ocorrer com as medidas destinadas a fornecer os meios necessários.

BRASILIA, 17 (Asapress) — O almirante Angelo Nolasco, ministro da Marinha, declarou que o Gabinete procura conciliar as possibilidades de aumento dos servidores civis e militares com as reais disponibilidades financeiras do Govêrno.

ESCREVE Tenório Cavalcanti*

Fôrças ocultas (5) leite em pó — poste da Light — penicilina

PARECE até título de livro metido a moderno, «com originalidade» já no título. Não é. É roubo mesmo. E vou revelar como se faz isso. E não pensem que faço isto para produzir sensação. Faço-o porque sou um homem que não temo, graças a Deus, a ninguém. E louvado seja Deus, brigo de qualquer forma. Hoje, sou um homem realizado e não preciso de procurar brigas. Mas o Povo me ESCOLHEU! No Estado do Rio o POVO ESCOLHEU TENÓRIO PARA GOVERNADOR. E ESTÁ ESCOLHIDO! O POVO ESCOLHEU TENÓRIO E ESTÁ ESCOLHIDO! Não adianta mais nada. Agora, eu tenho é que obedecer à vontade do Povo. Sou o ESCOLHIDO? Pois bem, lutarei por êsse Povo que já me ESCOLHEU, em tôdas as trincheiras e mêdo, com a graça de Deus, não tenho. Sabem o que acontece? Meu jornal não obtém publicidade. A Nestlé, por exemplo (companhia brasileira para inglês ver) se algum funcionário da LUTA fôr lá buscar anúncio, sai corrido. E quando digo Nestlé, poderei dizer outra qualquer, que nem conheço ninguém dessa companhia. Denomino-a, porque é das mais conhecidas. Sem nenhuma birra pessoal, porque nesta minha luta, pessoalmente, não tenho inimigos e o interêsse de meu jornal seria calar. Mas o Povo me ESCOLHEU e eu disse que daria nome aos bois. Doesse a quem doesse. Aí vai:

UMA companhia dessas, qualquer uma, tem problema de grandes estoques armazenados. Pois bem, o problema resolve-se simplesmente: entra em combinação com as organizações do leite, sempre ávidas em obter preços mais caros por litro e combinam a greve do leite. Todo o mundo a seguir, procura leite em pó. Ninho, Nestlé, vaquinhas não sei que, o raio que os parta! E ainda vendem mais caro. Esgotam os estoques. Vendem no câmbio-negro, fazem misérias. Ao fim, os leiteiros recebem o aumento e as companhias de leite em pó ganharam bilhões com o seu produto!

E você pagou a embalagem de luxo, um contra-senso. Se o leite é alimento de primeira necessidade, como encarecê-lo dêsse jeito?

VAMOS à Light: o próprio sr. Carlos Lacerda disse, na televisão, que a Companhia de bondes que dava prejuizo na mão da Light, dá lucro agora. Como se explica o «fenômeno»? Ladroeira! Por que o sr. governador não explica as muambas feitas? Um dos processos é dela Light, «vender» a eletricidade à sua própria companhia de bondes. Descarregar na coitadinha tôdas as contas das outras companhias, de gorjetas que dá a políticos, despesas de viagens e tôdas as maroteiras que faz, para lesar o fisco, a escrita e tudo o mais.

E o que é incrível, é o assalto que faz quando tem de mandar luz para determinado lugar: a Light cobra o poste (10.000 cruzeiros), o transformador, a instalação e, no fim, exige que o consumidor assine documento transferindo tudo isso para o patrimônio da companhia. Pois se não é dela. Se foi pago pelo dinheiro do consumidor, como a Light pode roubar isso públicamente do consumidor, forçando-o a «dar-lhe» todo o material? Se ainda, ao menos, lhe descontasse na luz. Mas nada disso. Assalto no duro. Ou dá ou não tem luz. Na Inglaterra isso dá cadeia e fôrca. Guilhotina, na França. Cadeira elétrica, nos Estados Unidos. No Brasil, logo os «energúmenos floridos» saem a campo para a defender, cevados a dólares, a dinheiro do povo, roubado ao povo.

QUANTO à Penicilina, sabe-se, hoje, que os antibióticos possuem um poder curativo cem vêzes maior do que antigamente. Pois bem, no Brasil, os estoques são antigos, de poder relativo junto a um sem-número de doenças. Não vêm estoques modernos, nem se fabrica penicilina com poder idêntico à que se fabrica nos EUA, na Inglaterra ou na França ou que se vende na Espanha, em Portugal, em qualquer parte civilizada. Somos um país subdesenvolvido, sofrendo até o crime de matarem o nosso Povo com remédios que custam os olhos da cara e que não têm poder curativo. Nem tempo de duração. Remédio, no Brasil, você não pode guardar que estraga logo. Culpa de quem? De quem fabrica.

UM filho seu, se está na França, Portugal ou Holanda, nos Estados Unidos ou na Alemanha, tendo uma infecção, salva-se porque os os antibióticos lá têm um poder mais amplo e mais profundo, cêrca de cem vêzes mais. No Brasil, pode morrer. Só!

NOVENTA POR CENTO DOS NOSSOS REMÉDIOS ESTÃO NA MÃO DOS CAPITAIS ESTRANGEIROS!

na LUTA do mundo

QUE HÁ NAS GUIANAS ?

JA foram desmentidas as noticias de que a União Soviética teria denunciado o Brasil como tendo o proposito de invadir e tomar terras da Guiana Inglesa. Foi noticia lançada pelas companhias estrangeiras de Imprensa, empresas que são parte integral dos grandes trustes norte-americanos e que manipulam as noticias que desejam, ao sabor dos interesses dos grupos aos quais pertencem.

Agora vem uma noticia esquisita da Guiana, pedindo reforço de tropas inglesas. Tropas? Para que? Jaga pediu a Inglaterra para mandar tropas para [illegible] no povo das Guianas? Não acreditamos. Não acredite o povo. Aí tem coisa... que ministros pro-Inglaterra tenham pedido tropas policiais, acreditamos. Mas o governo Jaga, da Guiana? Vamos esperar, para ver. Que agitação é essa? A Inglaterra esta interferindo tão rapidamente que até da para pensar... vamos deixar passar 48 horas, para ver?

O HEROI GLENN

ESSA desmoralização publica dos Estados Unidos, feita pelos seus piores homens, teve um merito: parece que suscita um problema de ordem psicologica nessa nova medicina astronautica que provavelmente terá problemas proprios. Êsse heroico coronel Glenn segundo medicos, deve estar sofrendo da tremenda pressão de ansiedade. E não é para menos. Êsse homem já deve ter feito a viagem extraordinaria e seus [illegible] fim. [illegible] é um requinte de [illegible] [illegible] Mandem outro [illegible] Glenn, que [illegible] deve [illegible] de [illegible] total da [illegible] e moral [illegible]

PAZ NA ARGÉLIA

DE GAULE está combatendo tenazmente as fôrças reacionarias francesas, que reagem violentamente contra a independencia argelina. De Gaule parece que chegou a um acôrdo com os argelinos. Mas os "ultra" e "gorilas" franceses estão indóceis e não querem aceitar a perda do territorio que guarda petroleo em suas profundezas. Mas De Gaule vencerá e haverá paz na Argélia, na Argelia entregue a seu povo e disposta a liquidar com os gorilas franceses.

COMPANHIA AMERICANA PEDE INTERVENÇÃO NO BRASIL

O GOVERNADOR Brizola, do Rio Grande do Sul, depois de haver esgotado todos os recursos para chegar a um acôrdo com a "Companhia Telefônica Nacional" subsidiaria da "International Telephone and Telegraph Corporation" dos Estados Unidos, acaba de depositar a importancia de 149 milhões e 758 mil cruzeiros como indenização aquela empresa, encampando todos os seus serviços e pertences.

O fato e o último de uma cadeia de acontecimentos que demonstram à sociedade que a companhia americana não queria nada com o govêrno do Estado para solucionar a questão. Um dos diretores da empresa americana, vindo ao Brasil especialmente, chegou a concordar com uma empresa de capital misto, entrando a «Telefônica Nacional», com 25 por cento das ações. A direção central, já em Nova Iorque, desautorizou o seu próprio diretor e o sr. Brizola marchou para a venda popular de ações para formar uma companhia brasileira e rápidamente apurou um bilhão de cruzeiros, subscritos pelo povo.

Feita a encampação pelo govêrno do Estado, a «International Telephone and Telegraph Corporation», pediu ao Departamento de Estado dos Estados Unidos (ministério das Relações Exteriores) que intervenha no Brasil através do govêrno dos Estados Unidos, protestando contra a encampação!

Onde é que nós estamos? Intervenção no Brasil? Por causa da arapuca norte-americana que espoliava o povo rio-grandense? Naturalmente que vai dar em nada... o govêrno dos Estados Unidos não vai intervir coisíssima nenhuma, acintosamente. Mas vai intervir através das manobras mais capciosas, lançando certa Imprensa e certos «articulistas» (uma espécie de articuladores de negociatas) contra tudo o que fôr de cunho brasileiro e patriótico. Campanha contra Brizola. Campanha contra a Eletrobrás e contra o Departamento dos Correios. Campanhas de todo o jeito e feitio. E se o Brasil continuar encampando aquêles serviços que precisam de uma revisão honesta em seus verdadeiros fundamentos, sindicâncias etc. podem ter a certeza de que os Estados Unidos tentarão [illegible] até [illegible] protesto [illegible], de [illegible] e tentarão fazer o que vêm tentando fazer em tôda [illegible].

Este é o primeiro arreganho de uma feiez companhia de exploradores dos telefones no Rio Grande do Sul. O Departamento de Estado vai tomar manso e manobrar depois. Mas quando a coisa engrossar para o lado dêles, vocês vão ver o que é Aliança Para o Progresso! Será uma aliança negra de todos contra um, como aconteceu em Punta del Este. Porque essa tal de Aliança é bôlsa de dólares para pagar as empreitadas mandadas executar pelos Estados Unidos, em qualquer ponto da América Latina, contra qualquer país. Dólares para o Brasil? Pois sim! Se se vierem para comprar a consciência dos maus brasileiros.

FUNCIONÁRIOS DO IAPI VÃO TER CARROS FINANCIADOS

Funcionários do IAPI estão empenhados em conseguir financiamento na Caixa Economica para aquisição de carros de fabricação nacional. Tendo em vista a precaridade do sistema de transporte coletivo na Guanabara, para tanto enviaram apelo ao presidente da República devidamente autorizado pelo presidente do IAPI, que se comprometeu a autorizar o financiamento através do proprio Instituto. O senhor João Goulart despachou o pedido para o presidente da Caixa Economica Federal.

POLÍTICA Nacional

Jango não aderiu ao plano do governador paulista

A VOLTA DE JÂNIO À VIDA POLÍTICA — AS APREENSÕES DO SR. PRADO KELLY — ADVERTÊNCIA DO SENADOR MÍLTON CAMPOS

LIDER JANISTA NÃO ACREDITA NA CANDIDATURA DO SR. JÂNIO QUADROS

SANTOS, 17 (Asapress) — "Não acredito que a candidatura de Jânio ao govêrno do Estado seja lançada na convenção de hoje ou amanhã, do PTN. Há compromisso verbal, dado na reunião de Santos, do dia 13 último, feito por [illegible] de Matos e Emilio Carlos de que seu nome não seria lançado em qualquer chapa para disputar qualquer eleição, antes de sua chegada ao Brasil, afirmou, ontem, o lider janista de Santos, sr. Ariosto Guimarães, o qual preside, o comitê de recepção ao ex-presidente da Republica nesta cidade.

Prosseguindo, disse que quando o sr. Emilio Carlos anunciara o lançamento da candidatura de JQ, esta foi repudiada de pronto e ficou estabelecido, na reunião, que a comissão de recepção seria formada únicamente por elementos janistas desvinculados de compromissos partidarios, o que foi aceito. Isso tudo, para não dar colorido politico às manifestações programadas.

Iremos receber o cidadão Jânio Quadros — acentuou o sr. Ariosto Guimarães — e não um candidato a cargos eletivos, com compromissos.

O presidente João Goulart recebeu esta semana, no Palácio das Laranjeiras, a comissão indicada pelo cardeal Carlos Mota, que vai estudar os aspectos juridicos da elaboração da reforma agrária a ser apresentado ao referendo da Igreja na Concentração Católica de Aparecida do Norte, à qual comparecerão figuras das classes produtoras, bem assim, como convidado especial o chefe da Nação.

A VISITA inesperada do governador Carvalho Pinto ao sr. João Goulart e outras autoridades federais aqui no Rio não teve outra finalidade senão a de articular um plano contra o retorno do ex-presidente Jânio Quadros as atividades politicas. O governador paulista está convencido de que toda a fôrça do ex.presidente se voltara, inicialmente contra ele em São Paulo, esmagando de logo a candidatura do sr. Jose Bonifacio, que apesar de tanto esfôrço não encontra receptividade nas camadas populares.

Por isso veio ao Rio e conversou com o presidente João Goulart que não se mostrou muito inclinado a participar de uma luta que não o atinge e poderá vir a minar o seu prestigio ate aqui preservado.

O sr. Carvalho Pinto, de volta a São Paulo, deu a público um comunicado a respeito de sua visita ao Rio, mas que não traduz a verdade, pois afirma:

"Problemas de interêsse da agricultura constituiram o ponto central das conversações entre o presidente João Goulart e o governador Carvalho Pinto, ontem, 16, no Rio de Janeiro, para onde o chefe do Executivo paulista viajou, pela manhã, acompanhado do sr. Americo Portugal Gouveia, chefe da sua Casa Civil".

A VOLTA DE JÂNIO À VIDA POLÍTICA

SAO PAULO, 17 (Asapress) — Dezenas de bairros desta capital fizeram-se representar na reunião realizada ontem à noite na "União Trabalhista Fôrça e Luta", entidade criada pelo vereador Molina Junior e que vem participando ativamente do movimento em prol do retorno do sr. Jânio Quadros à vida politica do País.

Além do brigadeiro Faria Lima e do vereador Molina Júnior, fizeram-se ouvir representantes de numerosas vilas, entre as quais Vila Maria, conhecido reduto eleitoral do ex-presidente da República, e outros oradores dessa concentração foram unânimes em defender a idéia do lançamento da candidatura do sr. Jânio Quadros ao govêrno do Estado em outubro proximo.

Aliás, tem-se como certa que, na convenção do PTN que se realiza hoje e amanhã, será homologado o nome do sr. Jânio Quadros como candidato à sucessão do governador Carvalho Pinto.

Bruzzi Mendonça
ADVOGADO
Escritorio: Avenida Presidente Vargas, 446 - Sala, 1 802 — Tel.: 23-4756.

ERA INEVITÁVEL A ENCAMPAÇÃO DA CTN

PORTO ALEGRE, 17 (Asapress) — Posteriormente a assinatura do decreto, dispondo sôbre a encampacao da Companhia Telefonica Nacional, o governador Leonel Brizola, falando a Imprensa, assim se manifestou:

"A encampação da Companhia Telefônica Nacional é o resultado de três anos de estudos e das mais bem intencionadas tentativas por parte do Estado, de conciliação, visando ao atendimento do interêsse publico."

Mais adiante, acentuou o chefe do Executivo estadual: "Tudo fizemos para encontrar uma solução conciliatoria, mas os interêsses se demonstraram incompativeis. Isto é, o inevitavel conflito entre a circunstância de que a companhia tinha seus interesses privados a defender, pagando dividendos e outros serviços em dolares e tinha que cobrar tarifas em cruzeiros.

Concluindo afirmou que determinara à Procuradoria-Geral do Estado e adoção das medidas judiciais cabiveis.

ADVERTÊNCIA DO SENADOR MILTON CAMPOS

BRASILIA, 17 (Asapress) — Falando, ontem, no Senado, o senhor Milton Campos lançou uma advertência contra "o processo demagógico" dos que pregam as chamadas reformas de base sem dizer precisamente em que consistem. No decorrer do breve discurso que fêz para solicitar a transcrição nos anais da casa do projeto de reformulação da politica agraria aceito pelo Conselho de Ministros e elaborado pelo grupo de trabalho de que o parlamentar foi coordenador, afirmou que os resultados da atividade do grupo constituem "um elemento que não se limita a uma dissertação, que é objetivamente, concretizados em articulação ou em formulação precisa". Salientou que o momento politico nacional comporta "talvez sem impertinência, uma observação: estamos numa hora de muitas inquietações, em que o embate das idéia é, por assim dizer, nervoso e aflito. Cada tema que interessa a opinião publica e que afeta o futuro do País, pode ser facilmente objeto de dissertações as mais brilhantes, eruditas, eloquentes, mas isto não basta, porque não e dificil. Conveniente seria que se dissertasse menos e se formulasse mais, porque, então, saberiamos o que pensa aquele que anuncia as suas idéias, o que pensa concretamente".

"Fala-se — concluiu o sr. Milton Campos — em reformas de base: é o que pode haver de mais teorico, não direi de mais vão, porque de qualquer forma, da exposição das idéias rescende muito proveito".

PERIGO DE GOLPE EM BENEFICIO DE FÔRÇAS ESTRANGEIRAS

Tramam políticos e militares reacionários, segundo declarações de Tenório, em P. Alegre

PÔRTO ALEGRE, 17 (Asapress) — O deputado Tenorio Cavalcanti, em conferência que pronunciou ontem na URGS, alertou para o perigo de um golpe que esta sendo preparado no Brasil, em beneficio de fôrças estrangeiras.

«Elementos direitistas — disse — inconformados com o avanço da democracia e as conquistas das massas populares tramam o golpe. São setores politicos e militares pertencentes ao esquema reacionário».

O parlamentar fluminense manifestou entretanto, confiança no patriotismo do povo, sublinhando que «os brasileiros e, particularmente os gauchos, saberão defender a legalidade e extirpar da economia nacional o sanguesuga imperialista, que espolia o povo e impede nossa independência econômica».

O VOTO DE PESAR DO PARLAMENTO PELA MORTE DE SANTA CRUZ LIMA

O deputado Benjamim Farah fêz transcrever nos anais sua sentida mensagem — Historiada a ação de nosso ex-redator-chefe

O deputado Benjamim Farah, por ocasião do falecimento de nosso redator-chefe, jornalista Santa Cruz Lima, fêz consignar nos anais do Parlamento um voto de pesar nos seguintes têrmos:

«Sr. presidente:

Profundamente consternado, consigno hoje, nos anais do Parlamento, um voto de pesar pelo falecimento, no sábado último, do brilhante jornalista Santa Cruz Lima, redator-chefe da LUTA DEMOCRATICA.

Aquêle saudoso brasileiro, que durante a pertinaz moléstia se revelou um monge resignado, com uma paciência comovedora, sempre humilde e bom, veio a falecer quando a enfermidade nos dava a enganosa impressão de que êle iria voltar ao seu pôsto de trabalho, no seio da sua querida família jornalística, com a qual viveu, no meio da qual foi um campeão e pela qual não mediu sacrificios para exaltá-la e dignificá-la.

Trabalhou em vários jornais do Nordeste, São Paulo, Minas Gerais, Estado do Rio etc. Na antiga capital, hoje Estado da Guanabara, foi onde mais viveu e onde mais e melhor trabalhou. Ali também o seu nome está ligado a diversos jornais que ajudou a fundar, dentre êles, cumpre ressaltar, a LUTA DEMOCRATICA, juntamente com o nobre deputado Tenório Cavalcanti. Dêsse apreciado matutino, que granjeou tão fundas raizes populares, Santa Cruz fêz o seu baluarte principal, com que pôde atender, com inabalável dedicação, às massas humanas mais humildes e mais sacrificadas.

Nunca dois corações amigos se uniram e se entenderam tão bem: Tenório e Santa Cruz, para a luta em defesa dos que não podem lutar. Em toda parte, por onde passou e onde trabalhou, o velho jornalista deixou sempre a marca da sua inteligência, do seu idealismo, combatividade, amor à boa Imprensa. Para êle o jornal não tinha segredos. Engendrava constantemente um título certo; uma frase exata, de interêsse do grande público. Escrevia com muita facilidade. Cultura poliforma. Abordava qualquer assunto e sempre com brilho inexcedível. Era na redação o mestre, o amigo, o companheiro. A sua morte abre uma lacuna imensa no jornalismo, porque era um homem raro, que, além da sua capacidade, da sua bravura, era a bondade em pessoa, capaz de todos os sacrifícios, para servir aos necessitados.

Amou o trabalho como ninguém. Não era amigo de férias e, durante 55 anos de ingentes esforços, de fecundo jornalismo, sòmente deixou o pôsto quando atacado de grave enfermidade, que, afinal, o vitimou. Só agora, depois de mais de meio século de lutas contínuas pelo povo, com o povo e para o povo, Santa Cruz conseguiu as suas férias... desgraçadamente para sempre.

Ao longo da enfermidade de Santa Cruz pudemos, os seus amigos, testemunhar o desvêlo, o carinho, a ternura, a dedicação dos seus entes queridos. Em nenhum instante sequer fraquejaram, nem perderam a doce esperança de salvá-lo.

Êsse é um aspecto que eu, em homenagem à verdade e à justiça, devo fixar, com os meus aplausos.

Santa Cruz morre pobre. Teve tudo e nada quis. Desfrutou de amizades caras, como a do inesquecível presidente Getúlio Vargas. Jamais se prevaleceu dessas amizades. Jamais quis algo para si. Deu de si tudo. Nada pediu. Serviu a muitos. Não se serviu de ninguém. Ah! Sr. presidente, a Imprensa, como o Parlamento, nem sempre consegue reconhecimento da opinião pública. Nem todos compreendem nossas instituições, que sabemos que serve ao bem comum. Santa Cruz é uma resposta aquêles que blasfemam contra a Imprensa. E por isso mesmo, um exemplo [illegible] para os que fazem do jornal a arma [illegible] o ódio, a intriga, a mentira, a calúnia, a difamação. Para Santa Cruz o jornal foi sempre o instrumento do bem da honra, da justiça, da solidariedade humana. Eis porque Santa Cruz morre deixando um patrimônio moral de grande valia. A sua bondade e pureza de sentimentos o aproximaram de Deus. Em tôrno da sua memória estão unidos os companheiros da LUTA DEMOCRATICA: redação, oficinas, administração. Êles, sem faltar nenhum, de almas e corações [illegible], no domingo ultimo foram levar as suas lágrimas de saudade ao amigo querido que partia.

A êsse homem honrado que foi um autêntico jornalista, que na sua vida peregrina funcionou como um apóstolo da Imprensa e dessa longa jornada de trabalho e de sacrifícios fêz o verdadeiro ideal de sua vida, a êle como representante da Nação, eu presto a minha homenagem sincera e sentida. Julgo que estou fazendo justiça. A sua lembrança será sempre a evocação das últimas virtudes de um homem admirável, que foi bom, justo e conseguiu realizar o ideal de praticar o bem. O nome de Santa Cruz Lima, a sua vida, os seus exemplos, hão de ficar como uma faixa de luz, na grande noite do [illegible] e da agitação em que vivem os homens, apontando o caminho dos grandes destinos».

Tempestades causam pânico na Europa

CREDI PANAIR

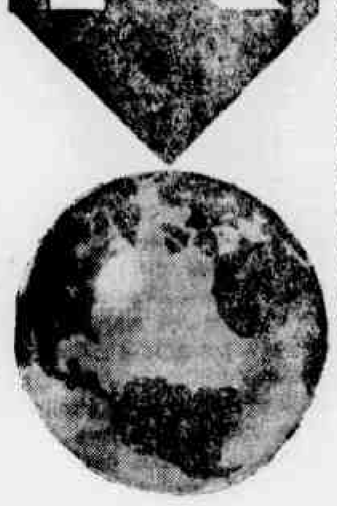

Vantajosos planos de pagamento facilitado

Viaje agora Pague depois!

As costas da Alemanha, Holanda, Bélgica, França e Grã-Bretanha assoladas pela tormenta

● PARIS, 17 (FP) — O mau tempo reinante na maior parte da Europa atingiu nas últimas 24 horas todo o norte do Continente. Na Holanda, o alarma foi particularmente considerável na tarde de ontem. Sob a pressão do mar em fúria, cedeu em dois lugares o dique que protege a ilha de Schiermonnikoog, na Zelândia. Abertas essas brechas, a Holanda esperou angustiada o assalto do mar durante grande parte da noite. A tormenta recordava de maneira alarmante a que foi responsável, em fevereiro de 1953, por uma das maiores catástrofes conhecidas pelo país.

O mar inundou então ... 160.000 hectares, 1.800 pessoas encontraram a morte e mais de 100.000 foram evacuadas. Após a maré da noite de ontem, passou o alarma nas costas holandesas, no entanto, esperando-se o apaziguamento da tempestade.

A situação agravara-se durante a tarde de ontem, nas costas alemãs do Mar do Norte, onde o nível do mar estava a três metros acima do normal. Vários diques cederam sob a pressão das águas, inundando alguns "polders", mas sem colocar em perigo a segurança da população. No transcurso do dia a tempestade impedira que diversos navios procurassem refúgio nos portos. Soçobrou em conseqüência da violência do furacão, o baleeiro soviético "Vladivostok" que estava sendo armado nos estaleiros de Kiel. Essa catástrofe fêz uns trinta feridos e um desaparecido. Em Hamburgo e norte da Alemanha, pereceram quatro pessoas.

Na Grã-Bretanha, a tempestade custou oito vidas, tendo o vento adquirido a velocidade de 250 quilômetros por hora. A cidade de Scheffield, no Yorkshire, foi particularmente atingida pelas tormentas. Setenta mil casas foram danificadas e umas cem ficaram inteiramente destruídas.

Na França, na maior parte do Mediterrâneo, melhorou o tempo, mas houve grandes nevadas na Córsega, impedindo o acesso e dificultando a circulação em certos pontos da montanha. Em Auvernia também nevou abundantemente aumentando as dificuldades de circulação.

DESPEJOS

Consultas grátis das 9 às 12 horas. — Rua México, 119, sala 806.

INVENTARIOS

Consultas grátis das 9 às 12 horas. — Rua Mexico, 119, sala 806.

NOS DOMÍNIOS DA FÉ

(UMBANDA — ESPIRITISMO — ESOTERISMO — TEOSOFIA — REENCARNACIONISMO)

Agô-Me Lei — Okê Moçambique. O ritmo das palmas acompanhando o bater cadenciado de pés descalços no chão coberto de areia azulada, as saias alvas rodopiando... O altar, as flôres, as velas, ainda no ar o cheiro adocicado de arruda queimada, as velas, ainda no ar o cheiro adocicado de arruda queimada, as velas...

«Na aroeira de S. Benedito,
Na coroa de Zambe, tem dendê...
auê... auê, auê...
Na coroa de Zambe tem dendê»

sentia-me alheia a tudo. Uma nuvem leve de fumaça cheirando a alfazema, alecrim, me envolveu, uma nostalgia angustiante me oprimiu e as recordações de algo indefinível, impreciso me atormentava outra vez, era sempre assim — como se todo o mundo estivesse contra mim — uma a uma a lembrança de dias tristes e longínquos feria como ferro em brasa a minha alma.

Há quanto tempo que é assim, perguntei? Por que sofro?! Olhei o altar, as «sambas», sentindo o cheiro de alecrim e de alfazema mais forte. Vou falar com um «Prêto Velho», pensei... Dei alguns passos e ajoelhei-me junto ao «Prêto Velho» e o cheiro da alfazema de seu cachimbo tornou-se suave...

— O que foi «cafioto», perguntou?

— Meu pai, respondi, eu estou triste, ajude-me, há muito tempo que é assim... Calei-me como se as palavras já não fôssem necessárias. O velho cachimbou, resmungando um hum hum. — É «cafioto», tem paciência, «vreio» ajuda «cicê»...

— Paciência... eu tenho meu pai, mas... Não me deixou concluir.

— É isso «memo».

— Onde encontrar paciência, meu Pai?

— Dentro de «cicê» «cafioto».

— Dentro de mim!? Uma calma estranha envolveu-me juntamente com o cheiro da alfazema, do alecrim e lembrei-me do que lera há muitos anos «porque eis aqui o reino de Deus dentro de vós...» O «prêto velho» me ensinou que Deus está dentro de mim e onde há Deus há alegria... Agora, quando ouço o ritmo sonoro das palmas vibrando em meio às alegres vozes das «sambas», «filhas» e «filhos» de fé lembro-me da alegria sã de nossos antepassados nos rincões selvagens d'África ou do Brasil, quando em meio à floresta «curimbávam» a Zambi o criador de tudo e de todos. E pergunto a mim mesma: por que chamá-los incivilizados?! Selvagens?! Não seremos nós mais selvagens, enjaulados que vivemos dentro de nosso orgulho, da injúria?! Temos muito que aprender com a humildade dos «prêtos velhos» com a simplicidade e energia de nossos «caboclos», com a inocência alegre de nossos Ibeijis.

Estamos tão imbuídos do mal que nem diante do altar somos sinceros, não somos sinceros nem com nossa fé. Que importa nos chamem feiticeiros, macumbeiros?! O que importa, isto sim, é amar-mos Zambi e com amor e sinceridade cultuemos a natureza, a morada de Deus, ajudando e amando uns aos outros. Para que discutir sôbre a Origem da Umbanda, veio do Egito, da Índia, o que importa é sermos sinceros, «importa é cumprir a lei que veio do Céu: «Amar a Deus sôbre tôdas as coisas e ao próximo como a ti mesmo. Eis tôda a lei dos profetas». Aprendamos com os nossos «guias», com os nossos «orixás» a sentir e guardar a lei. Saravá os «prêtos velhos». Oni beijada.

Trabalho que nos foi enviado de Uberlândia, Minas Gerais, pela jovem escritora, srta. Ilda e aqui o divulgamos em homenagem póstuma ao «cacurucaio» amigo sincero dos umbandistas, sr. Santa Cruz Lima, ora na espiritualidade.

NOTICIARIO

Curso Superior de Espiritualismo — Em prosseguimento, haverá hoje, às 15 horas, duas aulas: Professor Luiz Nunes, com o tema: MEDIUNISMO e INICIAÇÃO e o professor Celso Rosa com o tema: Umbanda, Origem, História, Sincretismo, Magia e Feiticismo». Avenida Automóvel Clube, 3186 - sob. — Irajá. Confere Certificado.

A Tenda E. Ogum Beira Mar da Linha das Almas — Avenida dos Italianos, 975, Rocha Miranda, sob a direção do babalawô Otaviano, tendo como zeladora D. Sebastiana, encerrou seus trabalhos, reabrindo em abril, atende na gira dos Pretos Velhos, Pai José da Angola e Exu Tiriri, às segundas, quartas e sextas.

Terreiro de Vovó Catarina - Rua «17» casa 25, quadra 42, sob a direção da ialorixá D. Simplicia de Sousa, encerra dia 24 gira de caboclo.

Centro E. Santa Catarina - rua Matias de Albuquerque 144 Bento Ribeiro encerramento da gira no próximo dia 24.

Tenda E. Pai Tomé - Sob a direção do babalawo Pedro dos Santos, rua da Rocinha 2, 431, Gávea, encerrou a gira de caboclo, atendendo na Gira de Pedro Velho.

Mazomba — Comunica-nos a Confederação Espírita Umbandista que foi transferida a festa de lançamento da pedra fundamental para o dia 28 de abril.

O Instituto de Estudos Afro-Brasileiro, sob a direção do professor Euvidio se reune às segundas e quintas-feiras, Rua do Lavradio 102, sobrado.

Terreiro Branco de Xangô — Segundo seu ritual, o Pai de Santo Crioulo, Rua do Lavradio, 202, sobrado, atende na gira das almas e Exu Tiriri, fazendo o jôgo dos buzios.

Casamento — Agradecemos o convite que nos fêz para a cerimônia de casamento os irmãos Maria e Valfredes, sendo padrinho o babalaô Roserval de Sousa.

O Centro Espírita Caminheiros da Verdade — Rua Atalaia 133, Engenho de Dentro, hoje, às 9 horas, palestra doutrinária para a juventude.

Primado de Umbanda — O órgão federativo da umbanda do Brasil, com sede na Guanabara, está com sua diretoria assim constituída: presidente, sr. Domingos dos Santos, vice-presidente, seu irmão Carlos Eduardo Peçanha; José Ferreira de Lima, segundo secretário; oJsé Ives de Oliveira, segundo tesoureiro. A diretoria do referido órgão reúne-se às terças-feiras, em sua sede, à Rua Ceará, 187, São Francisco Xavier. Primaz: Benjamim de Figueiredo.

Tenda E. Filhos de S. Miguel Arcanjo — Rua Honório 174. Todos os Santos, sob a presidência do coronel Domingos dos Santos, atende às segundas, quartas e sextas-feiras. Dentista: Crios Americano Davila. Saravá.

Seara de Umbanda Tupinambá — Rua Manuel Machado, 437, Vaz Lôbo, mantém escola primária gratuita e realiza sessões às segundas, sextas-feiras, e nos segundos domingos, Gira de confraternização às 16 horas. Preside o confrade José Alves de Oliveira.

Codificação de Umbanda — Desejamos ser informados com urgência onde se vai reunir a Comissão Nacional de Codificação de Umbanda, a fim de informarmos um confrade e irmão do interior.

A Tenda E. Xangô da Pedreira — Ilha das Dragas, sob a direção da ialorixá d. Maria do Nascimento, encerrou a gira de caboclo.

A Tenda E. Caboclo Jurema — Rua Correia de Oliveira, 3, Vila Isabel, direção da ialorixá d. Hilda Sueli encerrou a gira de caboclo, «Pdimos à ialorixá que nos procure aqui na redação, quinta-feira, às 18 horas.

UMBANDA NO ESTADO

BARRA MANSA — Associação Umbandista Fluminense, avenida Joaquim Leite nº 289, 1º andar, presidência do irmão Laudemir Pessoa, reuniões aos sábados. Pedimos aos centros filiados que o noticiário para esta Secção seja entregue naquela associação.

VILA GENI — direção da ialorixá D. Dulce dos Santos, gira de Preto Velho aos sábados, na fé de Vovó Conga.

NILÓPOLIS — Terreiro Zaré Mam Bembe — direção de Benedito Mau, rua Geni, 701, atende diariamente.

TENDA ESPIRITA FILHOS DE OGUM — rua Coronel França Soares 371, atende na gira das almas.

CENTRO E. OGUM IARA — travessa Maria da Conceição 139, atende na gira das almas.

OLINDA — TENDA E. CABOCLO GUARACI — rua Máximo Soares 345, atende na gira das almas.

NOVA IGUAÇU — TENDA do CABOCLO TUCUMAN, avenida Nilo Peçanha 419 - fundos, direção de Y. D. Estela.

CENTRO E. SANTO ANTONIO direção de Sassu da Silva Amaral, rua João Pessoa 76, atende a gira das almas.

IRMANDADE N.S. DA CONCEIÇÃO, rua Joaquina Máximo Soares [illegible].

[illegible] — TENDA E. VOVÓ MARIA DA FÉ — rua Gonçalves Dias 295, ialorixá D. Amélia, atende [illegible] gira das almas.

[illegible] — TENDA E. CABOCLO [illegible] DAS FLEXAS — rua Cabucu 36, Ebome Francisca de [illegible] encerrou a gira de caboclo.

Terreiros dos demais municípios bem como os de municípios aqui divulgados que nos pios aqui divulgados que nos escrevam: avenida Automóvel Clube, 3.185 sob. IRAJÁ ou aqui para a redação, Avenida Presidente Vargas, Luta Democrática.

CURSOS

Estão abertas as matrículas para o Curso Gratuito de Corte e Costura, Bordado, Desenho, Inglês, Secretariado, Esperanto e Primário, Avenida Automóvel Clube, 3.185 sob. IRAJÁ.

O TERREIRO DO CABLOCO DESENGANO — Rua «17» casa 21 quadra 42, Guadalupe, direção do babalaô Gentil, atende às segundas, quartas e sextas-feiras às 20 horas.

CENTRO E. SAGRADO CORAÇÃO DE JESUS — Tenda do Caboclo Tupinambá, rua Ferreira 614 presidente espiritual Alfredo Marzulo, presidente administrativo, sr. Antônio Eugênio de Oliveira, vice, Antônio Perrotat, 1º secretário, Weber Guedes de Oliveira; 2º secretário, Nelson Messer, 1º tesoureiro; Lourdes Soares Marzulo, 2º tesoureiro; diretor social: Manoel Calheiros.

VAMOS VOTAR!

Tire o seu título de eleitor e vote, num irmão espiritualista, Para governador do Estado do Rio: Tenório Cavalcanti. Informações: Avenida Automóvel Clube, 3.185 sob., com o jornalista Celso Rosa.

PRECE — A prece tem por fim projetar a MENTE e pô-la em comunhão com as SUBLIMES FORÇAS CÓSMICAS, de onde emana a VIDA e neste estado em ligação perfeita com a fonte da VIDA o comungante orat o sublimes fôrças Cósmicas, que o magnetismo emanado por vossas vibrações sonóras, colorificas, possam envolver-me com seus perfumes. Côres amarelo-áureo; azul celeste; rosa cintilante e verde silvestre; e os perfumes suavíssimos de suas flôres rosa, jasmin, angélica, sândalo, lírio; com os calores sulfurosos da própria natureza e assim protegido, envolto na área do amor, da paz, da felicidade petrea e espiritual, guiado pelos amorosos mestres: são francisco de [illegible] São Francisco de Assis, Rozera de Menezes, Terezinha de Jesus, Maria Santíssima, Cristina, Jesus e as poderosas falanges de caboclos e dos bondosos Pretos Velhos consiga para mim e todos os meus irmãos que vibre na linha tônica a harmonia, amor, que eu [illegible] Glória ao Supremo e a [illegible] mensageiros e obreiros do bem.

AGRADECIMENTO

O movimento Cristão Reencarnacionista agradece a Veterânia D. Nair Batista, as [illegible] e sapatos; às filhas D. Maria e Ialorixá D. Iara, as roupas e Ialorixá D. Rosalina, a [illegible] anônima. Continua pedindo [illegible] Donativos, avenida Automóvel Clube 3.185 Irajá, aceita roupas, livros, sapatinhos para crianças. Quem enviar Cr$ 30,00 receberá de volta uma flâmula.

● O "cacurucaio", como era conhecido e estimado dos umbandistas e demais reencarnacionistas, o chefe e amigo, sr. Santa Cruz Lima, e para quem rezardo "prece" dia 7, às 20 horas

ATENÇÃO capitalistas e moradores de CAXIAS. Apliquem seu dinheiro em apartamentos no esplêndido edifício Armando Cristovão, à Rua Plinio Casado 107-111. — Vendas exclusivas no local, com a Imobiliária Santa Paula Ltda.

Medicina para o povo

DR. ANTÔNIO MONTERA

CAUSAS DE PLEURIZES — Quando a pleura é inflamada com ou sem água (pleuris sêca e úmida), entre outras duas são as causas mais apontadas: o reumatismo e a tuberculose. Tive caso de ilustre senhora que não acreditava mas acabou fazendo os exames e por surprêsa deu alta sensibilidade à tuberculina associada a uma pleuris em inicio.

MASTURBAÇÃO SINAL DE PSICOSE — Pode acontecer que seja sinal de perturbação mental. Mesmo seria útil uma análise com especialista em psicanálise que entenda dos males do chamado vício solitário. De qualquer maneira é uma frustração mental que deve ser evitada para não acabar como aquêle que fica sonhando e delirando com o palacete do vizinho que talvez nunca venha a ter, ou como aquêle que fica alucinado em possuir o cadilaque do outro sem ter meios de o adquirir. Acabará maníaco.

GONORREIA CONTAGIOSA — Se você está com blenorragia tome cuidado com as mãos. Tôdas às vezes que for ao banheiro lave as mãos com sabão de lavar roupa que tenha soda caustica. Sua roupa não misture com às dos outros, pelo perigo de passar pela roupa a molestia. Tome precaução com a vista para as mãos não levarem o micróbio capaz de inflamar e mesmo cegar os olhos. Não deixe de evitar que sua espôsa apanhe a doença pela sua. Um descuido nessa matéria pode custar caro a você ou a outros.

ANIVERSÁRIO DO "JORNAL MARITIMO"

Transcorreu ontem mais um aniversário do "Jornal Marítimo", semanário especializado que se edita nesta capital desde 15 de fevereiro de 1934. O periódico que circula às sextas-feiras, tem como diretor-redator chefe o sr. Jorge Lídia que, no ensejo da passagem do seu aniversário do jornal ofereceu um almoço a vinte e oito representantes de tôdas as categorias marítimas do construtor ao operário naval, do almirante ao marinheiro de convés — destacando-se entre os presentes o alm. Paulo Bardi, presidente da Comissão de Marinha Mercante e mais tres colegas seus, representantes da Verônica do Loide Brasileiro, e do Sindicato da Indústria de Construção Naval, além de várias outras figuras de destaque dos meios marítimos.

ASSISTÊNCIA AO PESSOAL DO LÓIDE BRASILEIRO

O chefe da Nação recebeu ainda em audiência uma comissão de líderes sindicais de São Paulo, Minas Gerais e da Guanabara, que se faziam acompanhar do deputado Cleomenes [illegible], presidente da Confederação Nacional dos Trabalhadores na Indústria, e o sr. Moacir Monteiro Neto, diretor do Lóide Brasileiro e a escritora Adalgisa Neri, deputada à Assembléia Legislativa da Guanabara.

No encontro que teve com o presidente da República, o diretor do Lóide Brasileiro recebeu instrução de s. exa. no sentido de ser posto em execução um plano de mais ampla assistência aos marítimos e aos operários em serviço no Lóide Brasileiro. Recomendou ainda o presidente da República ao sr. Moacir Monteiro Neto, o reexame de tôda a estrutura do Lóide com o objetivo de torná-lo apto a competir com outras emprêsas internacionais de navegação. Recomendou ainda o presidente da República que se fizesse com urgência e mesmo em caráter de prioridade um estudo sôbre o reaparelhamento da frota do Lóide Brasileiro e dos Estaleiros da Ilha do Mocanguê, dotando êsses últimos de moderna maquinaria, que permite a manutenção da frota reaparelhada e ampliada.

Os líderes sindicais que estiveram com o presidente da República trataram do assunto [illegible] pública trataram de assuntos ligados à sua classe, inclusive sôbre o chamado Plano de Habitação Popular, o atual custo de vida e o salário-família. Sôbre o custo de vida e suas implicações no seio do proletariado tiveram ocasião de apresentar ao presidente João Goulart algumas sugestões, que s. exa. prometeu encaminhar aos órgãos do Govêrno incumbidos de estudar o problema.

AOS APOSENTADOS DO INSTITUTO DE APOSENTADORIA E PENSÕES DOS MARITIMOS

(LEI DE GUERRA)

1 — Os advogados DRS. ELBRUZ MOREIRA DE CARVALHO e DIVALDO MONTENEGRO convocam seus clientes, bem assim os aposentados em geral, **portadores da vantagem concedida pela Lei de Guerra, para** que compareçam ao Escritório da Avenida Rio Branco, 151, segundo andar, sala 212, de segunda a sexta-feira, de 10 às 13 horas, até ao final de fevereiro corrente, a fim de se inscreverem para a medida judicial a ser requerida visando à revisão daquela vantagem.

2 — Por oportuno, esclarecem aos antigos clientes o fato de não os terem convidado mais cedo pelo grande acúmulo de serviço. Assim, aproveitam o ensejo para apresentar suas excusas, bem como para encarecer urgência no comparecimento, visto haver limite para formação do grupo.

ELBRUZ MOREIRA DE CARVALHO
DIVALDO MONTENEGRO
— ADVOGADOS —

Contra inveja e mau-olhado. Não use breves, patuás, talismãs etc. Use sòmente o [illegible] do seu mês

SENZALA

A PROTEÇÃO DISCRETA

Distribuidor: CHAVES & FILHO LTDA. BECO DO ROSARIO, 2-A RIO DE JANEIRO (GB)

Dr. Fortunato
OLHOS · OUVIDOS
NARIZ · GARGANTA
1 ÀS 6 HORAS TEL. 43-1444
Consulta Cr$ 100,00
HORA MARCADA 100,00
RUA DOS ANDRADAS, 29
SALA 803 (JUNTO DO LARGO S. FRANCISCO)

FARMÁCIA — VENDE-SE

Situação excelente, única no local, completamente legalizada, sem dividas. — Preço Cr$ 600.000,00 facilitados. — Desconto para venda à vista. — Ver e tratar Rua Formosa, 10 — Parque José Bonifácio, em frente ao Jardim Meriti — São João de Meriti.

Repórter amador — 43-8362 — 23-4127

MEIO OFICIAL MECÂNICO

Indústria localizada na estação do Riachuelo precisa admitir com prática de manutenção de máquinas industriais. — Apresentarem-se com todos os documentos na Rua Luiz Zancheta, 94 — Jacarèzinho.

Vidraçaria Cruzeiro do Sul

(IMPORTAÇÃO E EXPORTAÇÃO)

Instalações completas de: Vidros, Metais, Espelhos, Cristais e Vidros fantasia — Telhas, Ladrilhos, Paves, Tijolos e molduras em grosso — Bisautagens, Espelhação, Gravação, Opacação, etc.

EXECUÇÃO RAPIDA A PREÇOS MÓDICOS
OFICINAS PRÓPRIAS
GRANDE VARIEDADE DE ARTIGOS PARA PRESENTES
Paulino Rodrigues da Rocha & Cia. Ltda.
RUA DO REZENDE, 33/35 — FONE: 42-4434 — LOJA
RUA DOS ARCOS, 86 — DEPÓSITO

RÁDIO DE PILHA PARADO?

TRANSISTEL conserta com garantia em 24 horas. — Jôgo de pilhas grátis. — Especialista em TELESPARK. — Avenida 13 de Maio, 44-A, sobreloja. — Tel.: 42-8684.

TERRENOS

NO VILAR DOS TELES
ENTRE CAXIAS E MERITI
CONDUÇÃO À PORTA
A PARTIR DE... Cr.$ 1.200, MENSAIS
SEM ENTRADA
VER PARA CRER...
NO JARDIM CALIFORNIA
APROVEITEM
Já Tem
Já existe
INFORMAÇÕES DIARIAMENTE INCLUSIVE AOS DOMINGOS COM A SOLAR NOS SEGUINTES ENDEREÇOS
• Rua N. S. Graças, 438, S. J. Meriti
• Pça. Emancipação, 106, sob. Caxias
• Loja da SOLAR no Vilar dos Teles

MANTENDO OS FREIOS DE SEU CARRO SEMPRE EM PERFEITO FUNCIONAMENTO

MESBLA COLOCA À DISPOSIÇÃO DOS AUTOMOBILISTAS UMA COMPLETA LINHA DE:

Óleos de freios hidráulicos - Lonas de freio moldadas e trançadas - Borrachas, cilindros, reparos, tubos e cabos de freios. - Rebites - Máquinas de rebitar lonas

SEÇÃO DE BATERIAS E FREIOS

MESBLA

Rua Juan Pablo Duarte, 32 (Rua das Marrecas, 32 - Centro)
Rua General Polidoro, 74 (Botafogo)
Rua Carvalho Monteiro, 2 (Ponte dos Marinheiros)
Rua Visconde Rio Branco, 523 (Niterói)

☆ NITERÓI ★ SÃO GONÇALO ☆ CAXIAS ★ S. JOÃO DE MERITI ☆ NILÓPOLIS ★ NOVA IGUAÇU ☆ ITAGUAÍ ★ BARRA DO PIRAÍ ☆ MAGÉ

Lanchas novas para o tráfego Rio-Niterói

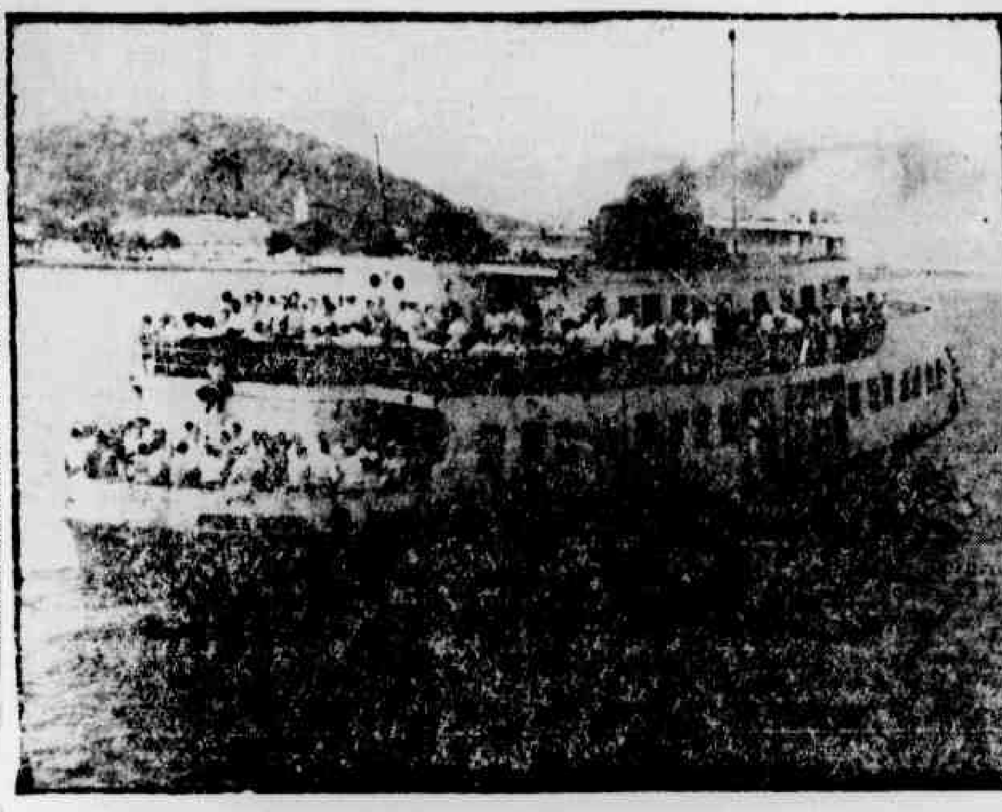

• *Tráfego difícil que o ministro prometeu melhorar*

A população de Niterói recebeu com satisfação a notícia de que o ministro da Viação, sr. Virgílio Távora, vai colocar mais três lanchas no transporte Rio-Niterói. Caso a promessa se torne realidade, no mais curto espaço de tempo, os que fazem uso diàriamente, dêsse transporte passarão a viajar com menos desconfôrto.

A promessa do ministro foi feita na presença de vários jornalistas, mas o sr. Virgílio Távora não especificou o tipo dessas lanchas. Esperam os fluminenses que sejam novas e velozes, à altura dos reclamos que há anos fazem e não são atendidos.

Para que se tenha uma idéia da precariedade dêsse serviço atualmente, basta dizer que êle só não entrou em colapso porque está sendo auxiliado pelo Loide Brasileiro, com o seu navio "Mocanguê", destinado ao transporte dos operários navais.

Notícias de Caxias

1 DUQUE DE CAXIAS, 17 (AS) — CONVENÇÃO DO PTB — Está marcada para o próximo dia 21 a convenção do PTB. Ao que tudo indica, o Diretório Municipal irá indicar o nome do sr. Nélson Cintra para prefeito. Como se espera se não houver acôrdo em tôrno do nome do conhecido loteador do Jardim Primavera, o PTB terá no sr. Euclides de Aragão, a solução para as suas necessidades.

2 **VEREADOR NUNES, continua internado na Casa de Saúde Santa Cecília em Caxias, onde tem recebido inúmeras visitas. Como se recordam, o vereador Pereira Nunes, na semana passada, foi vítima de lamentável acidente em sua residência.**

3 VALDIR MEDEIROS, convencido que está de que quem vai ser deputado Estadual em vez dêle, é o Amil, lançou a candidatura de um honesto e ilustre desconhecido a prefeito, julgando que prejudicava a candidatura popular de Joaquim Tenório Cavalcanti.

Foi a melhor coisa que o homenzinho fêz... Joaquim Tenório vai ser prefeito, o Amil deputado Estadual e o dr. Odir de Araújo não vai querer sócio no seu escritório...

4 **A INTELIGENTE MARIALINA reuniu, ontem, em sua residência, à Rua Viléta número 156, em Duque de Caxias, suas amiguinhas, onde um coquetel marcou o encontro, pela passagem do seu 15.º aniversário natalício. A aniversariante, é filha do casal Braulino e Maria de Matos Reis.**

5 VEREADOR MANUEL MARINS, do PRT, conseguiu junto ao govêrno do Estado do Rio, a iluminação do bairro Olavo Bilac e adjacências.

IRENE WANDERLEY

SINDICALISMO no ESTADO DO RIO

Congelamento de salários é violência contra os trabalhadores

Os trabalhadores fluminenses estão revoltados com atitude pelo Govêrno Federal no sentido do congelamento de salários por um ano.

Com o objetivo de esclarecer os trabalhadores, esta colunista iniciará uma série de entrevistas com líderes sindicais do Estado do Rio.

Nós sabemos que a libertação dos trabalhadores deve ser obra dos próprios trabalhadores. Unem-os uma causa comum que é a guerra entre a miséria e a abastança e sabem que o trabalho ocupa em todo o mundo a mesma posição de subserviência, enquanto o capital reina pela tirania. O poder do dinheiro devora ferozmente a alma do povo, porém, os trabalhadores estão dispostos a abrir fogo contra a tirania.

O nosso entrevistado de hoje é o líder sindical Hair José Veloso, secretário da Federação dos Trabalhadores da Construção Civil.

Iniciando perguntei qual seria a atitude assumida pelos trabalhadores em face da ameaça de congelamento de salários e obtive a seguinte declaração do dirigente sindical Hair José Veloso:

— Os trabalhadores fluminenses exigirão através de suas lutas a solução [illegible] pelo Govêrno da República para resolver a crise que o País atravessa. Não é a primeira vez que os exploradores do povo e da classe operária, sob o comando do Fundo Monetário Internacional, tentam congelar os salários para aumentar ainda mais seus fabulosos lucros.

— Nas condições em que os salários e vencimentos perdem assustadoramente o seu valor, devido à elevação brutal no custo [illegible]

• *Hair Veloso*

[illegible]

Carris urbanos

Para tratar definitivamente do assunto ligado à promessa do governador Celso Peçanha, de que os empregados do SERVE — pessoal dos bondes, troleis, escritórios e oficinas —, seriam equiparados aos servidores públicos, recebendo o abono de 3 mil e 500 cruzeiros, a diretoria do orgão de classe vai-se reunir com o Secretário de Transportes na têrça-feira vindoura, às 16 horas, no gabinete do titular da Pasta referida.

Enquanto isso, os trabalhadores estão vigilantes sôbre os entendimentos que serão mantidos. De outro lado, fontes autorizadas em declarações prestadas, ontem, à reportagem sindical da LUTA DEMOCRÁTICA, asseverou que se houver uma negativa do Secretário de Transportes em atender os operários, a classe vai tomar uma enérgica posição.

Conselho sindical

Às 19 horas do próximo dia 21, os membros do Conselho Sindical de Niterói vão-se reunir. Na importante reunião, serão debatidos os seguintes pontos:

1 Transmissão do cargo de presidente, do sr. Lúcio Xavier de Almeida, para o sr. Pedro Mairinque Filho.

2 Estudar a questão sôbre o propalado retôrno do ex-delegado regional do Trabalho, sr. Manuel Ferraz, à DRT; hipotecando inteira e irrestrita solidariedade ao atual titular da repartição, sr. Sebastião Bibiano Tôrres.

3 Leitura do documento com respeito ao registro dos estatutos da entidade;

4 Assuntos gerais.

Telegrama

O Conselho Sindical de Niterói e o Sindicato dos Rodoviários de Niterói e São Gonçalo, enviaram, sábado passado, o seguinte telegrama ao governador Leonel Brizola: "O Conselho Sindical de Niterói e o Sindicato dos Rodoviários de Niterói e São Gonçalo, congratulam-se com a patriótica atitude de v. exa., encampando a telefônica, e pelas reformas agrária e urbana."

Entidade «fantasma»

Estourou, ontem, mais um escândalo na Sociedade Beneficente Amparo Operário, localizada à Rua Visconde do Rio Branco, 331, em Niterói. É que tôda a diretoria da entidade é remunerada, não obstante os associados reclamarem benefícios a que têm direito, e saberem através dos dirigentes que não há dinheiro em caixa. Também, por "falta de verba" o curso de alfabetização que funcionava na sociedade, deixou de funcionar. Há diretores que há mais de três anos não comparecem à SBAO; mas continuam recebendo polpudos ordenados.

Curso

Foi transferido [illegible] o curso Prático de Legislação Trabalhista, que está sendo organizado pelo repórter sindical de «Última Hora», Sergio Amorim, e pelo advogado Francisco Chermont. É que falta acertar pequenos detalhes. Entretanto, as inscrições continuam abertas aos trabalhadores, dirigentes sindicais e estudantes, na sede do Sindicato dos Rodoviários, na rua Mal. Deodoro, 74, em Niterói.

S. João de Meriti em revista

1 **Gato Félix bebia, de manhã à noite. Antes do sinal da cruz, lá mandava êle uma dose de calcbrina. A primeira Ave Maria saía entre arrotos chole-boles. Mas milagre do Céu! Gato Félix mudou. Hoje é o conselheiro, o Júlio Lousada da Rádio Clube Fluminense... Ouve queixas, mandando ao coração torturado um conselho e o santo nome de Jesus, Nosso Senhor...**

2 O PDC reuniu-se, sob a presidência de José Arlindo. Presentes: Emanuel Soares, Guilherme Borges etc. etc. Emanuel Soares é o vice-prefeito de Meriti e Guilherme Borges, diretor do ginásio local. Êste nasceu para ser toureiro. Tem gana e disposição. Enfrenta tudo com a cara e a coragem... Pelo que vemos, portanto, o Zé Arlindo ficará com o PDC, nem que seja a muque...

3 **José Amorim está trabalhando direitinho. E sua vitória está «pletando». Se a França emprega a metade da renda «daquele negócio» em esmolas, Zé Amorim dá o xarope a quem espirra, e muleta a quem manca e o remédio a quem está de cama. E, mais ainda, leva a «mesinha» de carro...**

4 Manduca é vereador. Boa praça. Amigo dos sãos e dos doentes. Com Dilinho, forma a dupla dos amigos de Tenório na Câmara Municipal. Manduca, reverenciando a memória do redator-chefe da LUTA, requereu à Câmara um voto de pesar pelo falecimento de Santa Cruz Lima. E a Câmara aprovou.

5 **Jair Teixeira de Barros trocou Castro por Ario. Mas Ênio Moreira, fiscal da Prefeitura, trocou Ario por Fidel. Elas por elas... Hoje, às 16 horas, Ênio realizará um comício, na Praça da Matriz, de apoio ao princípio de não-intervenção, defendido pelo Govêrno brasileiro, em Punta del Este. Oradores: deputado Saturnino Braga e Sebastião Luís, dirigente sindical. Jair raspou as barbas. Ênio deve criá-las para botá-las de môlho...**

TERRENOS
NA ESTAÇÃO DE MIGUEL COUTO
Com Luz Elétrica, Fôrça e Água Encanada. — Lotes Planos e Demarcados. — Prestações à partir de Cr$ 2.500,00 Mensais. — Ver e Tratar à Avenida Rio Branco, número 9, terceiro andar, sala 352 a 356. — Tel.: 43.7270

Aflitiva a situação em Campos

A Prefeitura de Campos encontra-se, no momento, em dificuldade para atender as 1 500 vítimas das enchentes ocorridas no município, em decorrência das grandes chuvas ali caídas recentemente. São moradores dos subúrbios de Guarus, Matadouro e do distrito de Ururaí, completamente desabrigados pela violência das águas.

O prefeito José Alves de Azevedo já pediu auxílio ao govêrno estadual e não foi atendido. Pretende apelar para o presidente da República.

Trabalhadores da Prefeitura trabalham, ininterruptamente, há mais de uma semana, tentando escoar as águas das margens do rio Paraíba. Teme-se epidemias, já que os hospitais e casas de saúde se encontram quase em total falta de medicamentos.

SÓCIO
QUALQUER CAPITAL
Ótimas retiradas — grandes lucros — facilito pagamento. — A mais linda loja da cidade. — Inf. p/correio. — Cartas para a Cia. M. I. Favilla — Cx. Postal 3 597 — Rio — Guanabara.

Repórter amador — 43-8362 — 23-4127

Homens, Fatos & Coisas...
...DE NILÓPOLIS

1 *Nilópolis, 16 (L.) — ROBERTO DA SILVEIRA que muito justamente foi homenageado pela cidade com seu nome na principal avenida, não ficaria contente se pudesse olhar a buraqueira, as placas dizendo de "obras da Prefeitura" montes de areia e pedra, mas de trabalhadores pondo a rua em condições, nada.*

Caxarett muito ao seu projeto honrar a placa que lá está e diz que é obra sua.

2 QUANTO AO MATADOURO, só na próxima semana é que diremos a palavra autorizada do prefeito, dos vereadores e operários prejudicados. Acreditamos que essas palavras autorizadas serão suficientes para que o povo de Nilópolis fique certo da vigilância do Legislativo e do Executivo, quanto aos interêsses coletivos.

3 *CHATUBA continua acreditando que é distrito de Nilópolis. Paga em dia os impostos, é gente ordeira que lá mora, mas espera que, a não serem os fiscais da Prefeitura, lá apareçam alguns, para melhorar o bairro. Como está, Chatuba é uma... tristeza.*

4 O SR. JOÃO CARDOSO, que já por duas vêzes foi levado à Prefeitura pelos nilopolitanos, é de nôvo candidato. Bom candidato, ademais que não faz segrêdo: "Estou com o povo que quer Tenório para governador". Certo. O povo vai escolher e sabemos que escolherá bem. A começar por Tenório Cavalcanti.

Niterói deve homenagear o jornalista Santa Cruz Lima

O deputado Mário Tamborindeguy pede a denominação de uma rua com o nome do extinto profissional de Imprensa — Criou uma «escola», que não pode ser esquecida. Plantou sementes imorredouras no jornalismo

O deputado federal Mário Tamborindegui escreveu precioso artigo sôbre o saudoso Santa Cruz Lima, especialmente para LUTA DEMOCRÁTICA, em que destaca a personalidade marcante de nosso ex-redator chefe e que abaixo transcrevemos, depois de ter sido irradiado pela emissora de Campos: ...

«Perdeu a Imprensa brasileira uma das suas figuras mais notáveis — Santa Cruz Lima — êsse mestre dos mestres — repórter que sempre foi por vocação e por talento e que se notabilizou no jornalismo como o feitor das «manchetes». Sòmente êle sabia dar ao jornal que dirigia a sua feição característica. A sua manchete era o que êle chamava o «prato do dia». Sua escola foi montada nas redações de vários jornais que viu nascer e que fêz crescer com o seu talento e com seu espírito buliçoso que só o autêntico repórter sabe cultuar.

Quando o levamos a sua última morada, sentimos dentro de nós êste vazio que sòmente a saudade pode fecundar. Saudade do homem humano, sensível, afeito às grandes e tocantes emoções, mas que sabia definir essa emoção quando era necessário transportar para a página do jornal o drama, a tragédia, a miséria social, como uma mensagem que deveria ser sentida pelas multidões e olhada como exemplo objetivo de que o mal pode ser corrigido ou evitado.

Como repórter era um forasteiro. Não tinha pouso certo. Onde estava um jornal à espera do seu talento, êle se transportava para lá. Correu assim quase todo o Brasil. Em Goiás, quis o Direito roubar-lhe do Jornalismo. Chegou a ser promotor público, mas não se fixou nesta respeitável função, porque, ali, faltava-lhe a vibração e a vida irrequieta que êle só encontrava na redação do jornal.

Dedicou-se, também, à literatura e ao teatro, mas, na verdade, se Santa Cruz foi alguma coisa na vida, foi ser sempre repórter.

«O Dia» teve como seu primeiro secretário o saudoso Santa Cruz, que com Oton Paulino e Chagas Freitas, o transformaram, em poucos meses, numa iniciativa vitoriosa. A LUTA — essa trincheira popular — também subiu na venda avulsa, quando Santa Cruz Lima, a convite de Tenório Cavalcanti, para ela levou o seu fabuloso acêrvo de sentido popular.

Muitos e muitos outros jornais, vitoriosos e renomados do Brasil afora, brotaram das mãos de Santa Cruz Lima que tinha, como ninguém, o alto sentido de transformar a mais simples notícia, numa matéria popular.

Foi êle também, o criador de uma nova escola de homens de Imprensa. O repórter, que era criado por Santa Cruz, tinha o sexto sentido da notícia. Muitos e muitos dêles estão aí hoje, chorando comigo, a perda irreparável do velho mestre.

É preciso que sua escola prossiga, porque, como dizia êsse mestre do jornalismo contemporâneo, a informação é como o prato do dia num restaurante. Precisa ser sempre apimentado, ao gôsto do freguês, que dia a dia, aprimora seu paladar.

A Imprensa, está no dever de prestar a êsse notável jornalista uma homenagem que o perpetue na nossa lembrança. Eu, já agora, dirijo um apêlo ao governador do Estado do Rio, sr. Celso Peçanha, para que dê o nome de Santa Cruz Lima a uma das ruas de Niterói. Que o povo fluminense, ao passar por lá, lembre-se sempre do velho de cabeça branca, altivo e violento nas suas emoções como todo homem da verdade e que vivia, as 24 horas do dia, a pensar em ser verdadeiro e objetivo nas suas informações para o público. É a homenagem que o Estado do Rio, que êle tanto amou, está no dever de prestar».

DR. CAMPOS DE REZENDE
Moléstias dos olhos — Cirurgia ocular. — Rua Visconde de Inhaúma, 134, 18.º andar, Salas 1 819 a 1 822 (Sede própria) em frente ao Banco da América do Sul. — Telefone 43-2191, das 8 às 18 horas.

CINEMA — Clóvis de Castro

A semana em revista

O CINEMA italiano vai dar a nota: uma comédia que deve ser muito engraçada ("Psicosissimo") e um drama ("A derradeira missão") que, a partir do assunto, tem categoria. São as atrações da semana, que inclui mais um filme nacional, um alemão, um argentino e três americanos.

Dois retornos ao cartaz: "La Violetera", o grande sucesso de bilheteria (e e só) de Sarita Montiel, dirigida pelo peronista fanático, Luis César Amadori, e "O homem do horizonte" (Chi no hate ni ikiru Mono), produção nipônica (da Tohe) já apresentada ano passada num festival, infelizmente sem repercussão.

Dos filmes que estreiam, não temos nenhuma informação sôbre "Casa-te comigo", porque a Fox agora entrou para o "society" (na base de 150 mil cruzeiros de despesa por mês) e definitivamente não quer saber mais de crítico de cinema... Vejam a que chegamos!

"A DERRADEIRA MISSÃO" (Il corto armato dell'8 settembre), italiano, da Art Filmes. A guerra, as portas do armistício, e alguns oficiais fascistas de um tanque de patrulhamento sem saber o que fazer, tontos com a euforia do povo. Dentro desse núcleo, vários dramas pessoais com Gabrielle Ferzetti, Jean Bory, Elsa Martinelli, Yvonne Furneaux, Doran Gray, Marisa Merlini, Antonio de Teffé (o milionário brasileiro "veranejando" no cinema italiano) e outros bons atôres. Na direção, Gianni Puccini, que, para nós, surpreendentemente, pula da comédia ("O marido feio") para o drama.

"ASSASSINATO EM COPACABANA" (nacional), produção de Atipio Ramos e Lívio Brum (que comprou o filme depois de pronto... não arrisca, o safadinho!), com Maria Petar, John Herbert, Hilton Moraes (bom tipo de ator), Mário Lago, Norma Bum, Hamilton Ferreira, Sebastião Vasconcelos, Hulda Machado, Francisco Dantas, Perry Salles e Heryal Rossano. Eurides Ramos, na direção, contando a história de um certo "Rei da noite" (seria o Carlos Machado?), dono de "boite" e obcecado por uma mulher bonita. E o que sabemos da história. Dizem que o filme redime os irmãos Ramos das drogas que fizeram até aqui.

"OS AMORES DE UMA PRINCESA" (sem indicação de título original), produção alemã, em Eastmancolor, apresentada pela Interarte, empresa que tem a triste fama de fazer criminosas dublagens em filmes estrangeiros e lançá-los como se fossem grinaldas enlatadas... Uma de seus mais recentes filmes — uma misteriosa versão alemã de "Branca de Neve" — ainda está em exibição, as moscas... Esse "Amores de uma princesa" é dirigido por Harald Reinl e tem no elenco Marianne Hold e Berhard Riedmann. O cinema alemão "entrou pelo cano" no Brasil...

"PELE DE VERÃO" (Pele de verano), da "Angel Filmes", apresentado pela Imperial Filmes. Mais uma tentativa para implantar o infeliz cinema argentino no Brasil. Já foram tantas, as tentativas, e nenhuma delas deu certo até hoje, porque em geral nenhum argentino merece confiança... Desta vez é a turma da bossa nova, comandado pelo diretor Leopoldo Torres Nilson, que se intitula o salvador do cinema de sua pátria, esquecendo-se de que por lá ainda existem bons diretores, como Lucas Demare e Daniel Tinayre. "Pele de verão" é um melodrama sôbre uma jovem que se sacrifica pelo amor de um rapaz rico, vítima de uma doença incurável. Com Graciela Borges, Alfredo Alcon, Franco Boni, Luciana Possany e Juan Lopez.

"CASA-TE COMIGO", da 20th Century Fox. Não recebemos nem uma linha, a respeito desse filme, que aliás, estréia hoje em Petrópolis (vide o nosso cartaz do dia). A Fox continua tonta, sem um Departamento de Publicidade organizado a não ser em matéria de pagar muito bem a um cidadão dizem que bastante conceituado no "society" carioca... Assim é que vamos transferir para os nossos colegas das seções sociais a tarefa de, a partir de hoje, dar informações (naturalmente obtidas por um "fio especial"...) sôbre os filmes da outrora bem organizada Fox.

"PEREGRINO DA ESPERANÇA" (The sundowners), co-produção anglo-australiana-americana da Warner Bros. Drama sôbre os desbravadores irlandeses que se instalaram no oeste australiano, tendo à frente um casal de camponeses. Com Deborah Kerr, Robert Mitchum, Peter Ustinov, Glynis Johns e Dina Merril. Curiosidade: no elenco, o filho do diretor Michael Anderson, de "A volta ao mundo em 80 dias". Direção de Fred Zinnemann, que nunca mais conseguiu repetir o êxito de "Matar ou morrer" (High noon).

"PSICOSISSIMO" (Psycosissimo), produção italiana, apresentada pela Cia. Cinematográfica Franco-Brasileira. Comédia macabra que caçôa do sucesso de "Picose", contando com uma boa equipe de técnicos e artistas. Com Ugo Tognazzi, Raimondo Vianello, Edy Vessel, Monique Just, Spiros Focas, Franca Marzi e Francesco Mulè. Direção de Steno (Stefano Vanzina), que sabe regularmente fazer comédia.

"VAIDADE QUE MATA" (The Leech woman), da Universal International. Deve ser a grande gargalhada do ano, êsse seriíssimo filme sôbre uma dona que, tendo aprendido entre índios da África a fórmula da eterna juventude, não hesita em mandar matar o próprio marido e outros homens que apareçam à sua frente, a fim de contar com os necessários hormônios de suas jovens vítimas... Uma espécie de Dr. Jekil & Mr. Hyde de saias. Com Coleen Gray (coitada!), Grant Williams, Glória Talbott e Philip Terry. Direção de Edward Dein.

Cinema brasileiro procura o bom caminho: "Assassinato em Copacabana"

● *Milton Morais, Perri Sales e Adalberto Silva, numa cena de "Assassinato em Copacabana", o filme nacional que ocupará o cartaz do circuito Metro, a partir de quinta-feira próxima. É uma melodrama que incursiona pelo mundo noturno de Copacabana, focalizando a figura de um certo "rei da noite", dono de "boite" e inveterado conquistador. As pessoas mais otimistas dizem que êsse filme redime os irmãos Ramos (Atipio, produtor, e Eurides, diretor) dos incontáveis "abacaxis" que já fizeram em nosso cinema. Não deixa de ser uma alegria para todos nós, à espera de vermos o cinema brasileiro livre dos vexames.*

VENDO OUVINDO CONTANDO

DIZEM que Roberto Farias não está tendo trabalho algum com o prêto Eliezer Gomes, que faz o papel de «Tião Medonho», em «O assalto ao trem pagador». Um novato que está dando muita aula em veteranos.

●

E o romance de Nina Guimarães com Sérgio Roberto, nos intervalos de filmagens de «Os abas-largas», no RGS? O cinema brasileiro, meus amigos, já está recorrendo até a velhos processos de Hollywood, mas, de qualquer maneira, sintomáticos, a mostrar que, além de bons filmes, já temos assuntos para mexericos... e só faltam as Louella Parsons!

●

E ainda sôbre o «Trem Pagador»: ninguém «abe ainda, mas é bem que se conte que Roberto Farias, a fim de fazer êsse seu tão acalentado sonho, desistiu de um tentador convite para trabalhar para a Pelmex, ganhando, como diretor, no primeiro filme, um milhão de cruzeiros, e já no segundo entrando como produtor associado. A Pelmex fêz tudo para que Farias não fizesse «O assalto ao trem pagador», sobretudo porque até hoje tem intenção de levar à tela a vida de detetive Perpétuo. Mas Roberto Farias decidiu levar adiante, com Herbert Richers, as filmagens do que êle tem na conta de sua grande oportunidade como diretor e produtor.

Nina Guimarães.

● Entre os atores de «Os abas-largas», a segunda produção da Lupa Filmes (com bastante desejo de progredir), encontramos esta jovem que se chama Nina Guimarães e faz papel de «femme fatale» e, pela amostra, com muita propriedade. Acrescentando algo muito natural em matéria de Belo (o publicista) que a môça está apaixonada pelo seu galã no filme, Sérgio Roberto... «Os abas-largas» é uma das boas promessas do cinema brasileiro para 1962 e é o segundo filme do jovem e competente Sanin Cherques, depois de «Briga, mulher & sambas». Conta um drama vivido dentro da briosa Brigada Militar Gaúcha, que é caracterizada (como a Polícia Montada do Canadá) pelos seus cavaleiros montados, de vastos chapelões de abas-largas.

«OS ABAS-LARGAS» VA' REVELAR UMA EXUBERANTE FIGURA FEMININA

Movimento BRASILEIRO

ONTEM, com a chegada da admirável Alexandra Stewart (a comadrinha do cinema francês), teve quase completa a equipe do diretor argentino Leopoldo Torres Nilson, que vai fazer no Brasil o drama "Homenagem à hora da sesta". Já estão no Rio, Torres Nilson, Micael Sarfati, Alexandra, Graciela Borges e Paul Guers. Falta chegar a italiana Alida Valli.

JECE Valadão, produtor e ator de "Os cafajestes", resolveu entregar a publicidade desse seu novo filme aos cuidados da "Multi Propaganda". As agências de publicidade estão descobrindo o cinema brasileiro, o que não é vantagem agora, com o público e a Imprensa tão interessados pelo que se faz entre nós... Antigamente, no tempo das vacas magras, tinham horror ao ouvir falar em cinema nacional! Mas é preciso que haja gente especializada em cinema, nesse negócio de promoção e publicidade, porque senão vai tudo por água abaixo.

LUIS de Barros está se preparando para rodar um novo filme, um melodrama sôbre assuntos policiais baseado nos arquivos da Polícia carioca. Ainda sem título, mas já com história e roteiro prontos. Entre os artistas cotados para o elenco, o cômico Wilson Grey. O principal papel — um agente da Polícia que atravessa toda a narrativa em episódios interligados — ainda não foi preenchido. Anita Torres foi sondada, mas não pode aceitar em vista de seus próximos compromissos com o produtor Herbert Richers. Perdeu um bom papel.

AMANHÃ, no cinema Copacabana, às 22 horas, terá lugar a "première" do filme "Pele de Verão", realização de Leopoldo Torre Nilson, Graciela Borges, a estrela do filme, bem como Torres Nilson e sua espôsa, a escritora Beatriz Guido, sua habitual colaboradora nos "scripts" de seus filmes. Estarão presentes e serão homenageados por s. exa. o embaixador da Argentina no Brasil, que comparecerá, especialmente convidado, Alexandra Stewart, Paul Guers, Violeta Antier e Michel Sarfati, que vieram filmar "Homenagem à hora da sesta", sob a direção de Torres Nilson, em nosso País, também assistirão a essa "première".

● *Alexandra Stewart: desde ontem no Rio para fazer um dos papéis de "Homenagem à hora da sesta".*

ESCOLHA SEU PROGRAMA

AS GRANDES MANOBRAS (reprise), Gérard Philippe e Michèle Morgan. As 14 - 16 18 - 20 e 22 horas. Proibido até 14 anos. (Riviera).

A RAINHA DOS TARTAROS, Jacques Sernas e Chelo Alonso. As 10 - 12 - 14 - 16 - 18 - 20 e 22 horas. Proibido até 14 anos (Plaza, Astéca, Astória, Olinda e Mascote).

ANEL DE FOGO, David Janssen e Joyce Taylor. As 12 - 13.40 - 15.30 - 17.10 - 18.55 - 20.40 e 22.10 horas. Proibido até 14 anos. (Metro-Passeio, Ricamar, Metro-Copacabana, Pax, Metro-Tijuca e Palácio-Higienópolis).

ANIBAL, O CONQUISTADOR (reprise), Victor Mature e Rita Gan. As 14 — 16 — 18 — 20 e 22 horas. Proibido até 14 anos. (Mesbla-Cinel.).

BRANCA DE NEVE E OS SETE ANÕES (reprise), desenho-animado de longa-metragem. As 14 15.40 — 17.20 — 19 — 20.40 e 22.20 horas. Livre. (Kelly).

CASA-TE COMIGO, Pat Boone e Dennis O'Keeffe. As 15 — 17 19 e 21 horas. Livre. (Petrópolis).

DESEJO INFERNAL, Mick Micheyel e Dany Carrel. Programa duplo com **O PREÇO DA VITÓRIA** (brasileiro, reprise), Maurício Morey e Maria Dilnah. As 10 — 12.50 — 15.50 — 18.50 e 21.50 horas. Proibido até 18 anos. (Cineac, Roial e Irajá).

ESSE RIO QUE EU AMO brasileiro, 7.ª semana), Jardel Filho e Odete Lara. As 14 - 16 - 18 — 20 e 22 horas. Livre. (Odeon, Presidente, Odeon (Niterói), Paz (Caxias) e Icaraí-Niterói).

FESTIVAL DE REPRISES, um filme por dia. As 14 — 16.30 — 19 e 21.30 horas. Proibido até 14 anos. (Lebion e Madri).

MAIS UMA VEZ ADEUS (3a. semana), Ingrid Bergman e Yves Montand. As 13.20 — 15.30 - 17.40 - 19.50 e 22 horas. Proibido até 18 anos. (São Luis, Miramar, Carioca, Santa Alice e Capitólio-Petr.).

NOITES NO FOLLIES-BERGERE (reprise), Frank Villard e Bella Darvi. As 14 - 15.40 - 17.20 - 19 - 20.40 e 22.20 horas. Proibido até 18 anos. (Paissandu e Paris-Palace).

O GRANDE GOLPE (reprise, 13a. semana), Sterling Hayden e Coleen Gray. As 14 - 15.40 - 17.20 - 19 - 20.40 e 22.20 horas. Proibido até 18 anos. (Alvorada).

O MUNDO DE SUSIE WONG (3a. semana), William Holden e Nancy Kwan. As 14 - 16.30 - 19 e 21.30 horas. Proibido até 18 anos. (Ópera, Caruso e Britânia).

O MARIDO BELO (3a. semana), Marcello Mastroianni e Vittorio de Sica. As 13.30 - 15.30 - 17.30 - 20 e 22.30 horas. Proibido até 14 anos. (Art-Copacabana).

O MUNDO FABULOSO DO CIRCO (2a. semana), Kevin Corcoran e Henry Calvin. As 14 - 16 - 18 - 20 e 22 horas. Livre. (Flamengo, Bruni (Copac.), Nacional, Eskie (Tijuca), São Pedro, Regência e São João-Meriti).

OS PIRATAS DA COSTA (2a. semana), Lex Barker e Estela Blain. Programa duplo com **ESSE MILHÃO É MEU!** (brasileiro, reprise), Oscarito e Sônia Mamede. As 14 - 17.30 e 21 horas. Proibido até 10 anos. (São José).

O ÚLTIMO PÔR DO SOL (reprise), Kirk Douglas e Dorothy Malone. As 13.20 - 15.30 - 17.40 — 19.50 e 22 horas. Proibido até 14 anos. (Rian).

O PRINCIPIO FOI PECADO, Ruth Niehaus e Peter Capsten. As 12 - 14 - 16 - 18 - 20 e 22 horas. Proibido até 18 anos. (Pathé, Art-Tijuca e Grill. Nit.)

O CORVO AMARELO, Koji Shitara e Chikage Awashima. As 14 - 16 - 18 - 20 e 22 horas. Livre. (Vitória).

O RETRATO DE UM CRIMINOSO, Vic Magrow e Leslie Parrish. As 14 - 16 - 18 - 20 e 22 horas. Proibido até 18 anos. (Rex, Ipanema, Tijuca, Dom Pedro (Petr.), Imperial (Nit.) e Popular-Cenzzi).

O GAVIÃO, Pedro Infante e Lilia Prado. As 14 — 16 — 18 — 20 e 22 horas. Proibido até 18 anos. (Flórida).

UM BEBÊ SACODE A ARMADA, John Mills e Lisa Gastoni. As 14 - 16 - 20 e 22 horas. Livre. (Império, Copacabana e América).

VIAGEM AO FUNDO DO MAR (2a. semana), Walter Pidgeon e Joan Bennett. As 14 - 16 - 18 - 20 e 22 horas. Livre. (Palácio, Roxi, Imperator e Leopoldina).

FILMES E COTAÇÕES

Filmes que constam da programação acima e se enquadram dentro das seguintes cotações:

«As grandes manobras» (ótimo), «O preço da vitória» (razoável), «Esse Rio que eu amo» (muito bom), «Festival de reprises» («A fonte dos desejos», no Madri — razoável), «Mais uma vez adeus...» (bom), «Noites no Follies-Bergere» (sofrível), «O mundo de Suzie Wong» (sofrível), «Esse milhão é meu!» (sofrível) e «O último pôr do sol» (sofrível).

Não passados em nossa revista-crítica, mas que merecem atenção:

«O grande golpe», «O marido Belo», «O mundo fabuloso do circo», «O corvo amarelo», «O retrato de um criminoso», «Um bebê sacode a armada» e «Viagem ao fundo do mar».

FACILIDADE da semana
19 a 24 de Fevereiro

Liquidificador WALITA
Perfeição absoluta - desenho modernissimo - velocidade "toque pluma" - único com copo de pirex graduado, inteiramente refratario.
Entrada de 710,
Prestações de 710,
ou sem entrada, em prestações sem juros (pelo preço de tabela à vista)
COBRÁS vende REALMENTE pelo menor preço

Enceradeira LUSTRÊNE
3 escovas - 3 vezes mais rotação - 3 vezes mais brilho - 3 vezes mais rapida - 2 anos de garantia.
Entrada de 1.530,
Prestações de 1.530,
ou sem entrada, em prestações sem juros (pelo preço de tabela à vista)
COBRÁS vende REALMENTE pelo menor preço

Geladeira CLIMAX VITÓKIA
9,5 pés cúbicos - congelador horizonal - porta inteiramente aproveitavel - gabinete poli-colorido - garantia absoluta - assistência técnica permanente.
Entrada de 2.895,
Prestações de 2.895,
ou sem entrada, em prestações sem juros (pelo preço de tabela à vista)
COBRÁS vende REALMENTE pelo menor preço

Sofá-Cama BANDEIRANTE
Fabricação PEPERMAN - linhas modernas, moleja especial - de dia, um lindo sofá para a sua sala; de noite, uma cama espaçoso e confortável - lindas padronagens.
Entrada de 1.785,
Prestações de 1.785,
ou sem entrada, em prestações sem juros (pelo preço de tabela à vista)
COBRÁS vende REALMENTE pelo menor preço

COBRÁS
QUALIDADE E GARANTIA SEMPRE PRESENTES

Centro: RUA URUGUAIANA, 64
Praça Tiradentes, 46
S. Cristovão: R. S. Luiz Gonzaga, 132
Ramos: Rua Uranos, 1.100
Olaria: Rua Uranos, 1.294 e 1.332
Madureira: R. Carvalho de Souza, 262-A
Campo Grande: R. Ferreira Borges, 14

HOJE — FLORIDA — AMANHÃ
COLISEU — FLUMINENSE — VAZ LOBO — CAXIAS — IRAJÁ — GLÓRIA
QUE ESPERANÇA PODEM TER OS GAVIÕES SÔBRE AS MULHERES?
O GAVIÃO
PEDRO INFANTE
LILIA PRADO
DIREÇÃO ROGELIO GONZALEZ
FOTOGRAFIA GABRIEL FIGUEROA
COMPLEMENTOS NACIONAIS
PROIBIDO A MENORES DE 18 ANOS

Dr. José de Albuquerque
Membro efetivo da Sociedade de Sexologia de Paris
DOENÇAS SEXUAIS DO HOMEM
Das 14 às 18 horas
Rua do Rosário, 98

AMANHÃ — HORARIO 2-4-6-8-10h
PAISSANDU — AR CONDICIONADO PERFEITO — UM CINEMA FEITO EXCLUSIVAMENTE PARA O SEU CONFORTO E BEM ESTAR
PARIS PALACE — AR CONDICIONADO — AV. PRADO JUNIOR, 281
CIA. CINEMATOGRÁFICA FRANCO-BRASILEIRA apresenta
ALGO DE NOVO E COMPLETAMENTE DIFERENTE EM MATÉRIA DE COMEDIA-SATÍRICA! AS MAIORES GARGALHADAS DE 1962 SERÃO OUVIDAS EM TODA A CIDADE!
TODO MUNDO... MAS TODO MUNDO MESMO... PODE ENTRAR NO CINEMA DURANTE A EXIBIÇÃO DE "PSICOSISSIMO"
O GERENTE DO CINEMA QUE EXIBE "PSICOSISSIMO" RECEBEU INSTRUÇÕES PARA DEIXAR TODO MUNDO ENTRAR APÓS O INICIO DO FILME. SE NÃO VAI PRA' RUA... QUALQUER TENTATIVA DE ENTRAR PELAS PORTAS LATERAIS OU PELOS TUBOS DE VENTILAÇÃO... NÃO ESTA' DIREITO. A ENTRADA É PELA PORTA DA FRENTE
A propósito DEPOIS DE VER "PSICOSISSIMO" NÃO ESQUEÇA DE CONTAR O FINAL A SEUS AMIGOS!
IMPROPRIO PARA CRIANÇAS ATÉ 14 ANOS
PSICOSISSIMO
"PSICOSE" FRA TORTURANTE "PSICOSISSIMO" E GARGALHANTE
com UGO TOGNAZZI · RAIMONDO VIANELLO · SPIROS FOCAS · FRANCA MARZI
Direção STENO

O PÚBLICO EXIGE A VOLTA AO CARTAZ DO FILME QUE NINGUÉM ESQUECE!
PARA TODOS VEREM E REVEREM O MAIS ESPETACULAR SUCESSO DA CINEMATOGRAFIA!
Sara MONTIEL em La Violetera
Eastmancolor
com RAF VALLONE
Censura LIVRE
AMANHÃ PLAZA — A PARTIR DAS 10 HS — TEL. 246810
ASTORIA 246810
OLINDA
MASCOTE

A MELHOR TEMPERATURA com AR CONDICIONADO PERFEITO
METRO PASSEIO — METRO COPACABANA — METRO TIJUCA — PAX — RICAMAR — PALÁCIO HIGIENÓPOLIS
Metro-Goldwyn-Mayer apresenta HOJE
ANEL DE FOGO
em Dramático METROCOLOR
DAVID JANSSEN · JOYCE TAYLOR · FRANK GORSHIN
Proibido até 18 anos

Amanhã — REX — IPANEMA — BOTAFOGO — TIJUCA — LEOPOLDINA
PARA ELA NÃO PODIA HAVER AMOR. SEUS BEIJOS ERAM MORTIFEROS!
VAIDADE QUE MATA
COLEEN GRAY · GRANT WILLIAMS · GLORIA TALBOTT · PHILLIP TERRY
6ª FEIRA IMPERIAL

IMPRESSÕES Nº 3

ALVARO MOREIRA

É Alvaro Moreira lúcida, séria e respeitável figura de nossas letras: poeta, cronista, autor teatral, filósofo risonho. Na contradança das opiniões — escreveu de uma feita Graciliano Ramos — Alvaro Moreira permaneceu fiel às suas idéias. Persiste uma verdade uma verdade o que proclamou o romancista de "São Bernardo" a seu respeito. E sobretudo se temos em mente a figura humana do escritor de "Um sorriso para tudo..." Alvaro, chefe de escola literária ou sociólogo está [illegible] homem de letras ou unidade social, é o mesmo ser — [illegible] para todos e inflexível para a vida. E, poeta ou cronista, filósofo ou político, as suas imagens e as suas concepções — tão compreensíveis, certas e humanas — persistem as mesmas: belas, claras, convincentes e assim agradavelmente [illegible]doras.

1 A vida é uma lenda cheia de [illegible] [illegible] que [illegible]

ditam em nada. Dois títulos: «Revoluções Brasileiras», «Arte Brasileira». A realidade. A imaginação. Uma completando a outra. Depois que êle morreu eu comecei, eu sempre lhe chamei São Gonzaga Duque, São Gonzaga Duque!...

2 Henri Barbusse foi, entre os soldados da guerra à guerra, o soldado de todas as vanguardas. Trouxera das trincheiras a doença que o matou, morrendo aos poucos, durante quinze anos, destruindo a guerra dentro dos entusiasmos socialistas. No começo de um dos primeiros livros de Henri Barbusse, «O Inferno», um homem chega ao pequeno hotel onde vai morar. Entra no quarto fechado há muito tempo. Atira-se numa cadeira, com o cansaço da viagem feita desde o amanhecer. E quase noite, o homem tem trinta anos. Pensa: «sou feliz? sim. Não tenho mágoas nem aborrecimentos. Meus desejos são simples. Sou feliz. Lembro-me de que, quando era pequeno, tinha iluminações de sentimentos, ternuras místicas, uma vontade doentia de me encerrar com o meu passado. Daí a pouco mesmo uma importância excepcional. Chegava a imaginar que era mais que qualquer outro. Mas tudo isso se afogou no tempo. — As luzes da cidade se acendem, entram no quarto pelas frestas da janela. O homem levanta-se escancara a janela, debruça-se. «E com certeza o gesto dos que estão sozinhos num quarto». O homem era Henri Barbusse. O quarto era a vida. A janela foi a guerra. Antes da guerra, eu admirava Henri Barbusse os versos dele, de um romantismo nôvo, a carta que escreveu — a lâmpada escutou, a música que menos cantava do que evocava, e os romances ainda cerebrais, concebidos obras de artista, — e a atitude da Imprensa, contacto inicial com o povo. Depois da guerra, amei a Henri Barbusse. O companheiro distante da educação sentimental, até 1914, — se transformou no amigo que ficou sendo o mestre. Era a voz de Henri Barbusse que chamava. Era o aceno de Henri Barbusse que esclarecia. Henri Barbusse, tão puro, tão exato! Êle me ensinou a odiar, para sempre, a guerra, — a guerra dos conquistadores, a guerra dos que atraiçoam, a guerra dos bárbaros. Partira para a guerra, crente de que ia lutar por uma humanidade enfim emancipada. Voltou, sabendo que tinha lutado por uma humanidade mais cativa. «O Fogo» não é um romance da guerra: é a guerra vista por um combatente, que mais tarde compreendeu tudo. O homem cansado, do pequeno hotel, se esqueceu da viagem e do passado. Foi para a rua falar. Falou tão alto, que as suas palavras ainda estão ecoando, no fim da outra guerra que previu... no arrastar dos canhões, de volta, como pesarosos, para o silêncio...

3 O mundo está cheio de poesia. Não vivemos em vão. A gente que vai ser encontrará realizado todos os nossos velhos sonhos. A gente feliz! Poderemos então fazer o que fez o poeta Djambul Dchabaev que viu o mundo até aos noventa anos, certo de que o mundo seria enfim, o mundo melhor. Por quantas guerras passou! por quantas perseguições! por quantas desgraças! [illegible] [illegible] [illegible] e [illegible] [illegible] [illegible] [illegible] [illegible] [illegible] [illegible] [illegible] O mundo está cheio de poesia.

Arte & Cultura

VERSOS DIFERENTES

FELIX AIRES — (Para «Arte & Cultura»)

AMADEU Amaral prefaciou, em 1921, «Caipirada», livro de estréia de Fontoura Costa. Hoje, o poeta de «Mandi...» dirige, em São Carlos, a Biblioteca Pública que tem o nome do inesquecível filho de Capivari, sucessor de Olavo Bilac na Academia Brasileira de Letras, que escreveu «Hera», «Névoa», «Espumas», «Lendas Brasileiras», «A Poesia da Viola» e tantos outros trabalhos meritórios. No gênero de trovas caipiras Fontoura Costa está sozinho, no Sul. No Norte, aí estão Nardemes Nunes e Zé da Luz, na Paraíba, Renato Caldas, no Rio Grande do Norte e Jaques Flores, no Pará, com seus versos [illegible] [illegible] [illegible] [illegible] [illegible]. B. Lopes e o próprio Fontoura Costa [illegible] São Carlos, [illegible] por João Ribeiro e Clemencia Campos.

O meu coração é [illegible]
[illegible] pode ta [illegible]
Topo minina bunita
fica logo [illegible]

Sud Mennucci transcreve em «Humor» seu belo quadro «Cousa de Dois». «Carabina» é um dos mais repetidos, assim como «O Fora», «Bom Negócio», «E de Tempo». A seção «Trovato», tratando de Jornal Feminino, revista de maior popularidade dentre a família brasileira, começa a publicar as produções dêsse criador de belezas e, no momento, o trovador caipira mais original que nos aparece, porque o único que apresenta temas revigorados, aspectos nítidos da poesia rural. Isto, realmente, não deixa de aprender a vida [illegible] da [illegible] que vive ávida de [illegible] [illegible] [illegible].

Mecê [illegible] Não [illegible]
[illegible] é mêrmo um [illegible]!
[illegible]
[illegible] gente bem [illegible]
[illegible] pr'ela [illegible] depressa.

A novidade, mesmo que ao de cabeça de [illegible] [illegible] [illegible] [illegible] [illegible] [illegible] [illegible] [illegible] [illegible] [illegible] [illegible] [illegible] [illegible] [illegible] [illegible] [illegible] [illegible] [illegible].

[illegible]
[illegible]
— [illegible] [illegible]
— E [illegible]? — Vão [illegible]
[illegible]

A quadrinha simples e complexa ao mesmo tempo requer poder de síntese, representada pela qualidade poética de Adelmar Tavares, Djalma Andrade, Correia Júnior, Nilo Aparecida Pinto. No passado ergue-se o [illegible] de Belmiro Braga, Antônio Sales, Cabral da [illegible] Cearense, Vicente de Carvalho e outros poucos. Trova sem reis, príncipes ou plebeus, porque eterna para todos, sem distinção. Sem política de igrejinhas, porque acima de vaidades. Humanas, vivida, sublime! Minha, sua, nossa, vossa de qualquer um, no singular e no plural, no tempo e no espaço, na comunidade e na vida! Trova que nos [illegible] para formar adeptos, porque absoluta. Nem demarca terreno para fomentar discórdias, porque democrática! Somente se deve compreendê-la pelo cavalheirismo e cultivá-la pela fraternidade. Onde há um trovador, há um amigo, onde um coração palpita, [illegible] [illegible] [illegible] [illegible] [illegible].

[illegible]
[illegible]
[illegible]
— O senhor tem coração?

Ninguém [illegible] mais a [illegible] dos trovadores que esse Fontoura Costa [illegible] [illegible] [illegible] [illegible]. Canta suas [illegible] que deliciam os brasileiros [illegible] [illegible] de arte [illegible] [illegible] [illegible] [illegible] [illegible] [illegible] [illegible] [illegible] [illegible] o [illegible] [illegible] [illegible] [illegible] [illegible] [illegible] [illegible] [illegible] [illegible] [illegible] [illegible] [illegible] [illegible] [illegible] [illegible] [illegible] [illegible] sem nada que se apresente.

[illegible] a semana segunda
[illegible] quarta quinta sexta
[illegible] minha [illegible]!
(Ela, [illegible] mais [illegible].)

Que a poesia nacional não [illegible] dêste artista [illegible] desinteressado, [illegible] e por isso mesmo superior!

Como êste mundo é tremendo!
As vezes, meu pai dizia
E eu (criança) não compreendo
a atroz verdade, sorria...

POEMA

Sergio Luis Silveira de Lemos
(Para «Arte & Cultura»)

Antes que a dor se apague
E vá a madrugada,
Eu queria um sabor
Que fôsse mais que palha.

Antes que a fome passe
E a memória se cale,
Queria uma saudade
Não só, na hora, a amargo.

Antes que eu chegasse,
Da breve pêra calma,
E não soubera dêsse
Recorro na minha alma.

POEMA

(Para «Arte & Cultura»)
Rogério Luz

o sol muito esperado
apaga-se entre nuvens
tão luminoso pássaro
de fronteiras bordadas
com o fogo escondido-as

pelo sol exilado
cobrem-se as montanhas
de rostos sombreados:
que lhes dizem em roda
as aves vagarosas?

nossos rios se retiram
procuram novas terras
onde possa surgir
o sol sem mil cuidados
sôbre feras e muros.

Augusto Rodrigues — Carlos Nunes de Barba Sangue

"Santa Cruz"

NELSON VENTURA

I

Deus que tudo vê e sabe
A Êle pergunto eu
Por que Senhor, qual motivo
Santa Cruz Lima morreu?

II

Deus que tudo vê e sabe
Não me responde, ai vejo
Que é inteiramente impossível
Satisfazer meu desejo.

III

Santa Cruz está nos páramos
Levado por muita luz
Entre os Santos escolhidos
Da grei Santa de Jesus.

IV

Queira receber a LUTA
Minha humilde saudação
Honrando seu fundador
Que tanto amou a Nação.

COLÉGIO PAVUNA
COLÉGIO REPUBLICANO

EXAMES DE ADMISSÃO
(Em Fevereiro)

Aceitam-se transferências de Colégios e Ginásios. — MATRICULAS ABERTAS — LARGO DA PAVUNA 47 PAVUNA — AVENIDA MONSENHOR FELIX NÚMERO 87 — VAZ LOBO

ARTE & CULTURA, 25

O companheiro que tombou

José Maria da Conceição

COM a morte de Santa Cruz Lima perdem a imprensa cotidiana e as letras jornalísticas um mestre num profissional da melhor categoria técnica. A êle, a seu espírito atilado e à lucidez de sua inteligência, deve este diário esta página — «Arte & Cultura». E — como o seu animador número um — desde a edição primeira àquela que a esta precedeu, a sua cordial imaginação, sempre tão moça e tão generosa, encontrava a palavra exata que entusiasma as vocações naturais. Homem do povo, não foram poucos os seus exserimentos à procura da realidade democrática. E em Paraíba, onde nasceu, ou no Maranhão, onde atuou, no Rio ou em São Paulo, nos confins goianos ou nos recantos perdidos da província mineira, aqui e ali, as suas tendências populares transpareciam. E o homem do povo, intrépido e arrebatado — em meio à gentalha e de acesa e bem viva flama interior — não trepida numa realização maior: cria e dirige a «Escola de Teatro das Massas». Impulsiona-se, então. E cêlo em seguida à frente de nova empreitada do espírito. E surge, por suas mãos, o «Teatro Cultural das Massas». Escritor, o teatro sempre o seduziu. Autor, «Almas Velhas» seria a peça de sua preferência. Nada disto, entretanto, o empolgava como a prática do jornalismo popular. E era aqui um mestre. E neste gênero — utilizando-se de excelente formação cultural, de delicada sensibilidade aos propósitos coletivos e submisso às inclinações do povo a que sempre pertenceu — o jornalista Antônio Santa Cruz Lima, com o jornal que lhe estivesse às mãos, educava esse mesmo povo, esclarecia a sua gente, democratizava as massas. Eis o homem de imprensa a quem conheci, — desde os tempos de Odilon Jucá, Aderson Magalhães, Pedro Xavier d'Araujo e Oto Paulino. E êsse foi também o homem bom, acolhedor e lúcido, cujo coração sincero ainda há pouco batia.

ROTEIRO

O MACHADO QUE ELA VIU

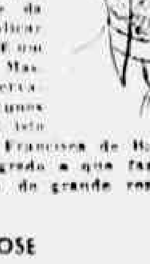

E a sra. Francisca de Basto Cordeiro operosa e ilustre publicista. É de sua lavra longa lido com agrado ensaios [illegible] [illegible] que recebeu menção honrosa da Academia Brasileira de Letras, em 1925, «Brasilidades», «Poetas e prosadores», romances ou novelas «O meu único amor», «Almas do meu caminho», «Aide uma chama nas [illegible]», além de poesias, «Canções a esmo» e excelentes traduções como «E o vento levou...» que Irmãos Pongetti publicaram. Sob a responsabilidade da Livraria São José, acaba a escritora de publicar agora o seu «Machado de Assis que eu vi». É um livro de poucas páginas: setenta apenas. Mas quanta rememoração emocional, quantas observações psicológicas, quantos comentários oportunos a respeito do novelista e do homem! ... E isto torna, afinal, a pequena obra da escritora Francisca de Basto Cordeiro um trabalho que se lê com sumo agrado a que faz reviver certa fase curiosa de sua existência e da do grande romancista.

TRABALHO E ASBESTOSE

ACABA Antônio Justino Freitas de Meneses, médico do trabalho e membro da Comissão Interministerial encarregada do Estudo da Asbestose, de ver publicada pelo Serviço de Documentação do Ministério do Trabalho e Previdência Social a sua excelente monografia — «Condições de Trabalho em Mina Lima de Amianto». Tratada — obra da boa bibliografia e calcado em extensa experiência, oferece assim o autor informações seguras e mostra o caminho oportuno à solução do problema cuidado: «Dadas as condições atuais de trabalho e de acôrdo com os resultados dos exames médicos, se tomadas não forem medidas higiênicas adequadas, a asbestose se instalará fatalmente nos operários que mais expostos se acham à poeira do amianto». E' um aviso grave. E vindo de um estudioso categorizado, como vem, merece ser devidamente considerado.

ROMANCE POLICIAL

O ESCRITOR Galvão de Queiróz traduziu cuidadosamente, e a Editôra Vecchi acaba de publicar o romance de Francis Didelot — «Le Septième Juré». Em nossa lingua tomou o título de «O Jurado nº 7». E quem gosta do gênero, deve lê-lo, que é excelente a versão pátria.

DIARIO DE UMA FAVELADA

O LIVRO que na sua linguagem por vezes pitoresca escreveu Carolina Maria de Jesus, e a Livraria Francisco Alves editou, é afinal um livro que se lê. ... O leitor não encontrará em «Quarto de Despejo» nenhum enredo envolvente, não sentirá nenhum escritor à procura de qualquer estilo, não vislumbrará nenhum gênio literário em caminho de realizar-se. Todavia, através da singeleza das palavras da autora, sentirá a vida como ela é, o sofrimento como êle se apresenta — e nas entrelinhas, afinal, a esperança.

RETÔRNO DE CANTO E MELO

CONHECIAMOS de Canto e Melo apenas «Alma em Delírio», através de uma referência de pé de página no livro de Neves Manta — «A Arte e a Neurose de João do Rio». Agora, chega-nos publicado pela Editôra Civilização Brasileira, outro romance seu: «Mana Silvéria». E' obra nos moldes da época. E à maneira de «A Renegada» de Carlos D. Fernandes, «O Bêbado», de Faria Neves Sobrinho, «Miss Kate», de Alencar Araripe Junior, «A Carne» de Júlio Ribeiro, «Elias Barrão», de Fábio Luz, «Bom Crioulo», de Adolfo Caminha, «Exaltação», de Albertina Berta e poucos mais. Zola foi-lhe o grande influente. Ou talvez o seu discípulo Eça de Queiroz. Apesar, vale a pena ler «Mana Silvéria». E' um livro forte. Escrito com ardor. E se o estilo literário não é dos melhores — o enrêdo satisfaz, envolve e apaixona certos leitores.

G. K CHESTERTON, EM PORTUGUÊS

DO célebre livro do grande Chesterton — «St. Francis of Assisi» — acaba de aparecer a 1a. edição, numa tradução de J. Carvalho. Trata-se de empreendimento da Editôra Vecchi. Em nossa lingua o seu título também é: «São Francisco de Assis». E merece ser lido.

BANCO HIPOTECÁRIO LAR BRASILEIRO S.A.

Consolidando o prestígio público através atendimento rápido e seguro, o Lar Brasileiro não poupa esforços para proporcionar a mais de 250.000 depositantes, confôrto, segurança, além de um trabalho completo e competente na prestação de serviços bancários.

Capital e Reservas: Cr$ 816.690.329,50.
Horário ininterrupto das 8,15 às 17,30 h.
Aos sábados, das 8,15 às 11 h.

RUA DO OUVIDOR, 98

JACAREPAGUÁ — FREGUESIA

TERRENOS EM RUA PARTICULAR
Lotes de 12 x 30 e Lotes de 8 x 18,75

Vende lotes aprovados pelo Estado da Guanabara, já com esgôto, água e luz, podendo construir imediatamente. — Local privilegiado, rodeado de todos os ramos de comércio, escolas, igrejas, pôsto de gasolina, casas de diversão e farta condução: bondes, lotação e ônibus. Entrada facilitada em um ano. Prestações a partir de Cr$ 3.900. — Ver e tratar na Ladeira da Freguesia, 414, com o corretor. — Atenção: êste loteamento fica em frente à AVENIDA GEREMARIO DANTAS, 1217, ponto de bonde.

Mecânico Ajustador e Montador

Precisa-se com bastante prática, para obra em Minas Gerais, excelente oportunidade para os elementos com experiência comprovada. — Dirigir-se à Rua São José, 90 — sexto andar — sala 605.

HORÓSCOPO

Domingo 18 de Fevereiro de 1962

CAPRICORNIO (De 22 de dezembro a 20 de janeiro) — Bom para se divertir, para descansar e ler ou escrever. Horas: 6 — 13 — 20; Números: 258 — 936.

AQUARIO (De 21 de janeiro a 19 de fevereiro) — Prossiga em tudo que fôr bem pensado. Horas: 7 — 14 — 21; Números: 713 — 932.

PEIXES (De 20 de fevereiro a 20 de março) — Provàvelmente, o melhor domingo do mês, e preferido para assuntos importantes, inclusive viagens. Horas: 7 — 14 — 20; Números: 610 — 235.

ARIES (De 21 de março a 20 de abril) — Ótimo para defender seus interêsses e tratar de assuntos domésticos. Horas: 8 — 14 — 21; Números: 641 — 803.

TOURO (De 21 de abril a 21 de maio) — Continue as atividades antes encetadas e leve a bom têrmo as tarefas. Horas: 8 — 13 — 17; Números: 159 — 923.

GEMEOS (De 22 de maio a 21 de janeiro) — Se não puder agir hoje, por motivos quaisquer, no sentido de reabilitar seu crédito, oportunamente. Horas: 7 — 9 — 14; Números: 3 — 6 — 8.

CANCER (De 22 de junho a 23 de julho) — Dia um pouco enfadonho, mas benéfico. Procure entretenimento caseiro. Horas: 6 — 14 — 22; Números: 361 — 456.

LEAO (De 24 de julho a 23 de agôsto) — Um domingo compensador, útil para qualquer ação dinâmica. Horas: 7 — 13 — 17; Números: 638 — 175.

VIRGEM (De 24 de agôsto a 23 de setembro) — Poderá encatenar os assuntos que estiverem um tanto desordenados. É cuidar de interêsses particulares. Horas: 8 — 13 — 18; Números: 689 — 319.

LIBRA (De 24 de setembro a 23 de outubro) — Cultive melhor a espiritualidade e vença qualquer tendência para a futilidade. Horas: 10 — 16 — 19; Números: 088 — 956.

ESCORPIAO (De 24 de outubro a 22 de novembro) — Uma fase agradável, em que poderá dar expansão a seus afetos ou amizades. Horas: 6 — 14 — 21; Números: 018 — 359.

SAGITARIO (De 23 de novembro a 21 de dezembro) — Talvez não seja muito feliz, mas presentirá novos ânimos. Horas: 7 — 18 — 14; Números: 371 — 309.

2.ª-Feira 19 de Fevereiro de 1962

CAPRICORNIO (De 22 de dezembro a 20 de janeiro. — O que fizer, fará sob boas inspirações astrológicas e com ensanseo. Horas: 6 — 12 — 19; ns.: 701 — 316.

AQUARIO (De 21 de janeiro a 19 de fevereiro) — Terá boas inspirações, se se libertar de temores, meditando na verdade e na imortalidade. Horas: 10 — 15 — 21; ns.: 379 — 190.

PEIXES (De 20 de fevereiro a 20 de março) — Um dia em que poderá sentir-se eufórico, forrado de otimismo e entusiasmo. Horas: 6 — 11 — 19; ns.: 80 — 395.

ARIES (De 20 de fevereiro a 20 de abril) — No plano intelectual, os assuntos preferidos para a presente quadra. Horas: 6 — 13

TOURO (De 21 de abril a 21 de maio) — Promova reuniões a fim de estabelecer planos de ação. Horas: 9 — 14 — 21; ns.: 848 — 868.

GEMEOS (De 22 de maio a 21 de junho) — A mulher também são dirigidas estas normas astrológias de conduta, que se referem a todos que lutam pela vida. Horas: 8 — 16 — 22; ns.: 648 — 290.

CANCER (De 22 de junho a 23 de julho) — Dia dedicável às coisas do corpo e do espírito e exercícios físicos. Horas: 8 — 16 — 18; ns.: 138 — 845.

LEAO (De 24 de julho a 23 de agôsto) — Bom para assuntos afetivos e românticos. Horas: 9 — 12 — 19; ns.: 881 — 568.

VIRGEM (De 24 de agôsto a 23 de setembro) — Boa a segunda-feira. Sentir-se-á mais bem disposto e confiante. Horas: 16 — 21 — 23; ns.: 061 — 394.

LIBRA (De 24 de setembro a 23 outubro) — Ser ser um grande dia, trar-lhe-á, contudo, boas inspirações e notícias amáveis. Horas: 12 — 16 — 19; ns.: 619 — 310.

ESCORPIAO (De 24 de outubro a 22 de novembro) — Faça acôrdos. Mudanças de residência e viagens. Hrs.: 7 — 11 — 17; ns.: 308 — 619.

SAGITARIO (De 23 de novembro a 21 de dezembro) — Seu dia não será grande coisa para os nativos do signo. Horas: 8 — 14 — 20; ns.: 701 — 320.

—uma ótima diversão em qualquer lugar!

só até sábado sensacional vantagem da semana

RÁDIO PORTÁTIL PHILCO TRANSISTONE II

- O aparêlho portátil mais perfeito fabricado no Brasil
- 7 transistones e 4 pilhas comuns de lanterna
- som e volume inigualáveis
- belíssima caixa pràticamente inquebrável
- várias côres à sua escolha

só até sábado extraordinário plano de crédito:

entrada de prestações de **1.190,**

Ducal roupas

Palavras Cruzadas

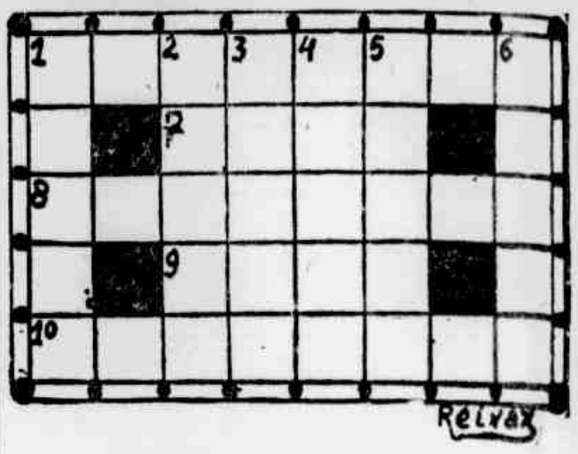

PROBLEMA Nº 3 DO CONCURSO

HORIZONTAIS:

1 — Disfarce para enganar.
7 — Roça onde trabalhavam escravos.
8 — Arbusto da família das Rubiáceas.
9 — Produzirá.
10 — Objeto alto e alongado.

VERTICAIS

1 — Saco para transporte de farinha de mandioca.
2 — Incursão rápida executada em território inimigo por uma tropa.
3 — Competidor.
4 — Inflamação da membrana íris (invertido).
5 — Lérias, palavrórios.
6 — Casualidade.

Livro de Corte e Alta Costura

A Professôra Maria José de Barros comunica as senhoras e senhoritas, que está lecionando Corte e alta costura em sua residência à Rua Ferreira Viana número 44 — apartamento 201, com horário a combinar. Comunica também o lançamento do seu livro sôbre a maneira mais prática e objetiva de cortar e costurar.

O livro poderá ser encontrado nas seguintes livrarias:

Livraria Freitas Bastos, Rua 7 de Setembro, 111

Livraria Civilização Brasileira, Rua 7 de Setembro, 97

Livraria Evangélica, Rua da Constituição, 14

Casa Santario, Rua do Catete, 204

Em Niterói: Livraria Alvorada, Rua Dr. Aureliano Leal, 37

Sociais

ANIVERSARIOS

Fazem anos hoje os jornalistas srs. Leão Ivo, deputado Lopo de Carvalho Coelho, Geraldo de Resende Martins, Rodolfo Anders, Bartolomeu Pinto dos Santos. Faz anos hoje a sra. Alice Melo Alves Marques da Silva, esposa do sr. Luís Marques da Silva Filho.

Transcorre hoje o aniversário natalício da sra. Alice dos Anjos Marques da Silva, esposa do sr. Luís Marques da Silva Filho. O casal, que reside à Rua Barão de Mesquita, oferece recepção íntima aos seus parentes e amigos pelo grato evento.

— Fazem anos amanhã, dia 19, os nossos confrades srs. Henrique João Cordeiro Filho, Gentil Noronha, Alberto Dines, dr. Lindolfo Otávio Xavier, Alvaro de Oliveira, Alvaro Fonseca, J. Soares Maciel e sra. Mabel Tavares.

CASAMENTOS

LOLITA RIBEIRO - MARCOS ARRUDA PRADO — Com a senhorita Lolita Ribeiro, filha do sr. e senhora Cláudio Macnade Ribeiro, casa-se dia 24 o cirurgião-dentista Marcos Arruda Prado. A cerimonia religiosa será realizada às 10 horas na matriz da Imaculada Conceição, na Praia do Botafogo. [illegible] vos receberão cumprimentos.

COMEMORAÇÕES

MAJ. MAURICIO [illegible] — Comemorando o [illegible] aniversário de [illegible] major Maurício [illegible] da COFAP, os [illegible] autarquia [illegible] homenagens, amanhã [illegible] feira, tendo [illegible] seguinte programa: [illegible] 11 horas, na Igreja da [illegible] missa em ação de graças [illegible] evendo, às 17 horas [illegible] coquetel de confraternização.

Com garantia até 10 anos
Encomende sob medida
COLCHÃO DE MOLAS
PULLMAN
SOLT. 5.290. — CASAL: 6.250. Faces verão-inverno, sem botões, molejo, aço, tripleX-espiral Nosag — Expedição da Fábrica: R. Uruguaiana, 11 - 2.º, por cima Sapataria Pedro. Atende-se a domicílio com mostruário e medidas. Informações. Tel. 57-9771.

● *Roberta Denis apresenta hoje lindo modêlo em granité, com blusa bufante sem mangas, saia com pequenos plissês ao lado*

VESTIDOS PARA CRIANÇAS
Prontos e Sob-medida
FINA CONFECÇÃO
Praça Edmundo Rêgo, 38 — ap. 406
Telefone: 38-5222 — GRAJAÚ

Carnaval à vista

VASCAÍNOS BRINCARÃO COM «FANTASIA NA SELVA»

MOMO DIZ QUE FLAMENGO E VASCO NÃO SÃO RIVAIS — O «BAILE DA PENA» — AINDA O «BAILE DO CONTRABANDO» — DESFILE DE SAMBA E OUTRAS COISAS

• Emilinha Borba — Hoje, às 20 horas na Difusora de Caxias

• Zezé Macedo e Válter Zambito que estarão logo mais na Difusora de Caxias

UM mundo verdadeiramente fascinante será o cenário em que os associados vascaínos brincarão o carnaval. O teto do ginásio está sendo inteiramente decorado com vitórias régias e os enormes painéis com pássaros e animais selvagens. Beleza, coros e alegria, será o ambiente. O cenógrafo Darlofi e seus auxiliares vêm trabalhando ininterruptamente e com o máximo capricho, visando apresentar os salões do C. R. Vasco da Gama como os de melhor ornamentação em 1962. Um destacamento da Polícia Militar fará o policiamento ostensivo durante o carnaval, segundo solicitação feita pela direção do clube ao comando da PM. As mesas já podem ser reservadas devendo os interessados procurar o concessionário do bar do estádio de São Januário.

NÃO SÃO RIVAIS NA FOLIA

Flamengo e Vasco são rivais tradicionais, em tudo por tudo. É um mundo de glórias contra outro mundo de glórias. A [illegible] e, porém, cessa quando o "Rei Momo" passa a reinar. Assim é que hoje, das 21 às 24 horas, em sua sede da Av. Rui Barbosa, os rubronegros estarão homenageando o quadro social dos vascaínos com suas 'Folias de Momo". São convidados especiais, os [illegible] bastam apresentar a carteira do clube para ter livre ingresso. Será uma bela festa, e disto ninguém pode duvidar.

ROQUETE PINTO NO CARNAVAL

A partir de amanhã, às 20 horas e de segunda à sexta-feira, a Rádio Roquete Pinto estará francamente na folia, apresentando uma seleção das mais cuidadosas das melodias mais representativas do carnaval, carioca. Tudo do que há de melhor sôbre carnaval em todos os tempos será ali ouvido.

BAILE DA PENA, VALE A PENA

Há bailes que ficam gravados na mente dos foliões durante o ano inteiro, esperando êles apenas o próximo carnaval para poder voltar a divertir-se como nunca.

É o caso do "Baile da Pena", festa que participa tôda a família carioca. Em 1961, na "Boite O.K.", o "Baile da Pena" foi algo de extraordinário, alcançando sucesso impar no calendário de Momo. Êste ano será na Associação dos Cronistas Carnavalescos, dia 22, das 15 horas em diante, podendo os poucos convites restantes ser encontrados com o sr. Armando Santos fone 23-5408) ou com o sr. Lahud (fones 43-8362 e 23-4127), das 12 às 17 horas.

AINDA O CONTRABANDO

"Baile do Contrabando" foi um dos títulos mais sugestivos já arranjados para uma festa de carnaval. É uma festa "prévia", de confraternização dos funcionários da Alfândega. Será a 1 de março, das 14 às 19 horas, na "Boite Saci", na Rua Professor Milvard, 3, na Barra da Tijuca. Os convites podem ser procurados com o sr. Salão, pelos telefones 43-9692 e 43-6082.

DESFILE DE SAMBA

A Escola de Samba Unidos de Vila Isabel promoverá, hoje, em sua sede, à 21 horas, um autêntico desfile para escolher o samba que representará seu enrêdo no desfile de carnaval. Será uma bela festa, em que um júri selecionará as melhores melodias.

AMANHÃ: COQUETEL

As 17 horas de amanhã, a diretoria da ACC e a crônica carnavalesca da cidade visitarão o Teatro Carlos Gomes, a fim de apreciarem luxuosa ornamentação para o baile programado para a noite de 23 do corrente. Durante a visita será oferecido um coquetel aos visitantes.

MOMO NO TEATRO

O vice-rei Momo irá hoje, em visita oficial, assistir à sessão das 22 horas da revista "Só Vou de Mulher", no Teatro Recreio. Bola Preta, Embaixadores e Socêgo farão o cortejo.

ENSAIA O VASSOURINHAS

Na sede da Casa da Ilha da Madeira (Rua Senador Furtado, 36), o clube carnavalesco misto Vassourinhas levará a efeito um ensaio geral, das 15 às 18 horas.

«BAILE DAS RAINHAS»

Angela Maria será a madrinha e recepcionista do "Baile das Rainhas" a ser realizado das 16 às 20 horas na "Boite Plaza". A "Rainha do Carnaval de 61" e as candidatas dêste ano estarão presentes. O que há de bonito em matéria de mulher poderá ser visto na festa. Iole Brizola, Rosângela Maldonado, Lilian Grey, Anilsa Leôni, Marli Sorel, Carminha Mascarenhas e Sueli Figueira estarão lá.

RAINHA DO CARNAVAL

Depois de amanhã, dia 20, serão encerradas as inscrições para o concurso "Rainha do Carnaval de 62". As candidatas desfilarão dia 24 (sábado), às 17 horas.

DIVERSAS

— Dia 22, das 15 às 20 horas, no Orfeão Português, a velha-guarda, oferecerá um grande baile pré-carnavalesco a Ciro Monteiro;

— O Olímpico apresentará como tema de ornamentação, no ginásio da Rua Pompeu Loureiro, "Carnaval na Assíria e Babilônia";

— Dia 27, na ABR, teremos o "Baile do Rádio de 1962". Convites na ABR (Rua Acre, 47, 8.º andar);

— Será nos salões do Flamengo (Av. Rui Barbosa), o baile de têrça-feira gôrda do Atlantic Refining Club;

— Dia 24, no Hotel Glória, acontecerá o "Baile dos Artistas". Verdadeira multidão está procurando fazer reservas de convites e mesas. Será um sucesso tremendo;

— PGRES Unidos da Capela apresentará em seu desfile o enrêdo: "Da Expulsão dos Francêses à Fundação da Cidade de São Sebastião do Rio de Janeiro". Carnaval escrito por Alberto Marques, com cenografia e execução de Antônio de Carvalho. Oportunamente daremos maiores detalhes.

CORRESPONDENCIA

Tôda a correspondência de clubes e entidades carnavalescas dirigida à LUTA DEMOCRÁTICA deve ser enviada para o responsável pela seção, José Lahud, para melhor e mais rápida divulgação. Nosso jornal coloca suas colunas a serviço dos interessados, visando dar a maior animação às festas carnavalescas e pré-carnavalescas.

• Anilza Leôni, com sua plástica soberba. Será uma das "rainhas" que estarão presentes à festa da "Boite Plaza". "Rainhas" em penca lá comparecerão, figurando Angela Maria como recepcionista

• Mário Tupinambá — "Deputado Baiano", grande atração hoje, às 20 horas na Difusora de Caxias

1º CONCURSO DE MÚSICAS DE CARNAVAL NO ESTADO DO RIO — ÚLTIMA ELIMINATÓRIA

Hoje no auditório da Rádio Difusora Duque de Caxias a última eliminatória — Emilinha Borba, Marlene, Jákson do Pandeiro, Gilberto Alves, Moreira da Silva, José Messias, Aquiles Júnior, Jair Alves, Virgínia Lane, Ester Tarcitano, Hélio Ricardo, Luís de Carvalho e mais oitenta cartazes

FINALMENTE hoje às 20 horas será levada a efeito a terceira e última eliminatória do Primeiro Concurso de Músicas de Carnaval no Estado do Rio sôbre os auspícios do govêrno do Estado, com a doação de 100 mil cruzeiros para o samba e 100 mil cruzeiros para a marcha.

Em tôrno dêste acontecimento que vem revolucionando os meios artísticos do País, esperam-se momentos de grande vibração, pois, a julgar pela procura de ingressos assim como pelos cartazes que desfilarão a terceira eliminatória é esperada com ansiedade geral.

Os "fãs-clubes" dos cartazes inscritos comparecerão para prestigiar a presença dos seus cantores favoritos.

EMILINHA x MARLENE

Das mais acirradas será a disputa das músicas gravadas pelas duas grandes cantoras brasileiras, expressões de popularidade que comparecerão ao certame no afã de arrebatar o importante cetro.

AQUILES JÚNIOR, MESSIAS, LUÍS DE CARVALHO E HÉLIO RIBEIRO

Outro duelo que está empolgando é o que será travado entre os disc-jóquei de maior popularidade no Brasil, vez que estarão presente José Messias, Luís de Carvalho, Aquiles Júnior e Hélio Ribeiro.

VALDIR MAIA x MÁRIO TUPINAMBÁ

Dos mais interessantes será a disputa entre os comediantes Valdir Maia e Mário Tupinambá, ambos representantes da televisão. Tanto o «seu Ovelino» como o «Deputado Baiano» esperam colhêr louros nesta importante prova.

ESTER TARCITANO, VIRGÍNIA LANE E ZEZÉ MACEDO

O teatro-revista também se fará presente no primeiro concurso de músicas de carnaval no Estado do Rio, através das vedetas Virgínia Lane e Ester Tarcitano, além da comediante Zezé Macedo, tôdas dispostas a arrebatar a classificação para a grande parada do dia 25 na Praça da Prefeitura.

TENÓRIO ESPERADO

Está sendo ansiosamente esperada a presença do deputado Tenório Cavalcânti que se encontra percorrendo o Brasil, devendo regressar a tempo para [illegible] da final da grande parada da música popular a ter lugar dia 25, às 19 horas, na Praça da Prefeitura, em Duque de Caxias.

ADOLFO DAVI PRESENTE

Por seu turno, o prefeito Adolfo Davi, que não tem poupado [illegible] e colaboração ao 1º Concurso de Músicas de Carnaval no Estado do Rio, far-se-á presente, trazendo o concurso oficial da municipalidade que dirige.

[illegible] ASSINA PATROCÍNIO COMERCIAL

A importante [illegible] na Av. Duque de Caxias, 27, [illegible] da iniciativa da Rádio Difusora de Caxias, [illegible] a disposição da comissão promotora [illegible] patrocínio [illegible] comercial [illegible] com as [illegible] do govêrno do Estado através do [illegible] gesto do governador Celso Peçanha [illegible] a música popular brasileira.

INGRESSOS À VENDA

A fim de evitar atropelamentos de última hora, avisamos que os ingressos estão sendo vendidos antecipadamente na bilheteria da Rádio Difusora de Caxias, na Av. Rio—Petrópolis, 1.632, no horário de 8 às 20 horas, solicitando-se outrossim, àqueles que já estão de posse do respectivo talão, a chegada à emissora o mais cedo possível.

MESSIAS ASSOCIATIVAS BRASILEIRAS S.A.

MARGBRAS

Necessitamos de

MAÇARIQUEIROS
FOLHEADORES ELÉTRICOS
TORNEIROS
PLAINADORES
AJUSTADORES
SERRALHEIROS
FERREIROS

Apresentarem-se na

USINA

Estrada Rio—Petrópolis, quilômetro 15,2 — Jardim Primavera (Ônibus Praça Mauá—Mantiqueira, FNM e Rio—Santa Cruz e todos os ônibus e lotações de Duque de Caxias param na entrada).

MÉIER — TODOS OS SANTOS

Em frente à estação, vendo os últimos lotes urbanizados, com 20.000,00 de sinal, entrada facilitada e prestações de Cr$ 5.000,00 mensais sem juros. — Ver à Rua Elysa de Albuquerque, número 251, com o proprietário. — Diàriamente.

Passes Colegiais

A RIO LIGHT S. A. — SERVIÇOS DE ELETRICIDADE E CARRIS, dando cumprimento ao que estabelece o artigo 5.º do Edital n.º GB-8/61 de 4-10-1961 do Sr. Diretor do Departamento de Concessões, publicado no «Diário Oficial» do Estado da Guanabara de 11-10-61, comunica aos interessados que, a partir da próxima 2.ª feira, dia 19 de fevereiro, poderão ser adquiridos os Passes Colegiais de que trata o referido edital, nas seguintes condições:

LOCAIS DE VENDA

Praça da Bandeira — Rua Joaquim Palhares n.º 648
Méier — Rua Arquias Cordeiro n.º 254

HORÁRIO

De segunda a sexta-feira das 9.00 às 16.00 horas
Aos sábados das 9.00 às 11.30 horas

PREÇOS

Talões com 50 passes de Cr$ 4,00, ao preço de Cr$ 200,00 (para serem usados nas linhas de Cr$ 6,00)

Talões com 50 passes de Cr$ 5,00, ao preço de Cr$ 250,00 (para serem usados nas linhas de Cr$ 8,00)

CONDIÇÕES PARA AQUISIÇÃO E USO DOS PASSES
(Extrato do Edital n.º GB-8/61)

a) na primeira vez, ou no início de cada ano escolar, mediante a apresentação de comunicação, escrita em papel timbrado do estabelecimento de ensino e firmada por seu Diretor ou pessôa responsável, onde, além do nome, residência e número de matrícula do aluno, se mencionará que o estabelecimento exige uniforme para freqüência às suas aulas;

b) nas aquisições subseqüentes e dentro do ano escolar, mediante a apresentação da capa do talão anteriormente adquirido e do cartão de matrícula ou documento do estabelecimento de ensino que comprove, na ocasião, a permanência do interessado na condição de aluno, esta comprovação poderá ser suprida por uma declaração na própria capa do talão anterior, firmada pelo Diretor ou pessoa responsável pelo estabelecimento.

c) obedecidas as demais exigências, nenhum talão poderá ser adquirido antes do transcurso de trinta dias da aquisição do talão anterior.

d) no caso de extravio e sem prejuízo das demais exigências, a aquisição de nôvo talão só será possível trinta dias depois de o interessado ter comunicado, por escrito, à entidade operadora de referência, o fato da perda do anteriormente adquirido.

O Passe Colegial, na conformidade do que estabelece o Edital em aprêço, só será aceito pelos senhores condutores quando entregue por aluno uniformizado nos dias úteis do período escolar, isto é, nos meses de março a dezembro, excluídas as férias do meio do ano ou quaisquer outras datas de paralisação das aulas. . .

Com o objetivo de evitar atropêlos de última hora, solicita-se aos interessados que obtenham com antecedência necessária, dos estabelecimentos de ensino em que estiverem matriculados, o mmorandum de que trata a alínea a acima, de modo a poderem adquirir seus talões de passes antes do início do ano letivo.

DR. AUGUSTO ALBUQUERQUE

Especialista em doenças do coração, fígado, estômago e intestinos. — Radioscopia — CONSULTAS: Cr$ 300,00 — Av. Rio Branco, 185 12.º andar, sala 1224. Tel.: 52-5442. — Das 14 às 18 horas.

Repórter amador — 43-8362 — 23-4127

UMA SIMPLES BRINCADEIRA PODE CAUSAR SÉRIOS DANOS

Seu filho é um tesouro precioso. Preserve-o contra os perigos que corre soltando papagaios próximo aos fios condutores de energia elétrica. Muitos já perderam a vida. Evite que êle seja o próximo.

UMA CAMPANHA DA RIO LIGHT S.A. SERVIÇOS DE ELETRICIDADE E CARRIS **EM SEU BENEFÍCIO**

Nossa acumulada para a domingueira: Incredule - Lord Espadarte - Hamlet

Lord Espadarte deve marcar a segunda vitória

«BEQUINHO»: DOIS PÁREOS

MARCOU dois tentos na reunião de ontem, o bridão pernambucano Manuel Bezerra da Silva, o popular "Bequinho". Reaparecendo na noturna de 5.ª-feira, quando dirigiu Arlechino e Abseu nada conseguiu, desforrando-se, porém, na tarde de ontem em que teve oportunidade de transformar em vitória as duas vêzes em que apareceu na pista, pilotando Acapu na segunda prova e Anabela no quinto páreo, ambos os parelheiros defensores da jaqueta ouro costuras azuis.

Os resultados gerais da sabatina vai a seguir:

1º Páreo — 1 100 metros — Pista: AL — Prêmios: Cr$ 120.000,00

1º Kanagava, S. Reis	52	2 495	127,00	12	4 090	42,00
2º Caseo, O. Machado	58	18 500	17,00	13	6 232	28,00
3º Margarita, H. Cunha	58	1 333	237,00	14	6 114	28,00
4º Miss Taylor, A. Hodecker ..	51	3 273	96,00	22	283	619,00
5º Frenain, F. Maia	56	2 851	111,00	23	1 935	90,00
6º Zafara, A. Marcal	58	6 976	45,00	24	1 829	95,00
7º Fleur Bleu, J. G. Silva	56	7 315	43,00	33	678	258,00
				34	1 999	87,00
				44	547	320,00

Diferenças: vários corpos e 1/2 corpo — Tempo: 91» — Vencedor: (5) 127,00 — Dupla: (13) 28,00 — Placês: (5) 38,00 e (1) 13,00 — Movimento do páreo: Cr$ 3.996.550,00. KANAGAVA — F. A. 5 anos — São Paulo — Filiação: Monotauro e Over Joy — Proprietário: Stud Mônica — Treinador: Hélio Cunha — Criador: Haras Ipiranga.

2º Páreo — 1 100 metros — Pista: AL — Prêmios: Cr$ 110.000,00

1º Acapu, M. Silva	57	17 640	18,00	12	11 127	18,00
2º Caminito, W. Andrade	57	13 227	24,00	13	4 625	44,00
3º Apito, L. Acunha	57	13 227	24,00	14	2 513	82,00
4º Garay, J. Tinoco	57	1 369	75,00	22	7 395	148,00
5º Foguete, B. Alves	57	3 797	63,00	23	4 561	45,00
6º Gororo, J. Negrelo	57	4 246	77,00	24	1 909	108,00
				33	863	239,00
				34	808	227,00

Não correu Abas — Diferenças: 1/2 corpo e vários corpos — Tempo: 90» 4/5 — Vencedor: (1) 18,00 — Dupla: (12) 18,00 — Placês: (1) 11,00 e (2) 11,00 — Movimento do páreo: Cr$ 4.296.000,00 — ACAPU — M. T. 4 anos — São Paulo — Filiação: Blackamoor e Magendie — Proprietário: Stud Lineo de Paula Machado — Treinador: Ernani de Freitas — Criador: Haras São José e Expedito.

3º Páreo — 1 500 metros — Pista: AL — Prêmios: Cr$ 110.000,00.

1º Mato Grosso, H. Cunha	57	14 848	26,00	11	1 037	192,00
2º Honey Light, A. Marcal	55	11 019	35,00	12	4 231	47,00
3º Belo Bom, J. Sousa, ap.	53	6 445	40,00	13	6 382	31,00
4º Miguel Gustavo, A. Reis	57	3 356	109,00	14	6 064	32,00
5º Zingaro, W. Andrade	57	2 006	194,00	23	2 155	92,00
6º Enredo, A. Naiud	57	11 793	33,00	24	2 084	95,00
7º Yayá, F. Pereira F. ap.	51	973	400,00	33	794	251,00
8º Undécimo, J. M. Santos ap. ..	52	1 960	198,00	34	2 974	67,00
				44	1 239	161,00

Não correram: Sister e Zizica — Diferenças: mínima e vários corpos — eTmpo: 98» 4/5 — Vencedor: (1) 26,00 — Dupla: (13) 31,00 — Placês: (1) 11,00 — (6) 13,00 e (8) 13,00 — Movimento do páreo: Cr$ 4.918.100,00. MATO GROSSO — M. A. 4 anos — São Paulo — Filiação: Tauá e Mackenna — Proprietário: Stud 16 de Outubro — Treinador: Henrique de Sousa — Criador: Haras São Bento.

4º Páreo — 1 000 metros — Pista: AL — Prêmios: Cr$ 110.000,00.

1º Constellation, I. Amaral	56	11 464	34,00	11	1 518	146,00
2º Notário, W. Andrade	56	14 601	27,00	12	2 129	104,00
3º Aderêço, L. Acunha	56	8 171	48,00	13	6 061	26,00
4º Vasari, A. Barroso	56	6 361	60,00	14	5 013	44,00
5º Bólido, A. Santos	56	6 129	64,00	22	294	755,00
6º Forest Hills, J. Julião	56	1 412	279,00	28	3 508	68,00
7º Hasto, P. Fontoura	56	3 186	124,00	24	2 044	108,00
8º Scorpius, A. Reis	56	844	468,00	38	2 066	107,00
9º Lord Jundiá, A. Azevedo, ap.	56	1 560	374,00	34	6 669	33,50
				44	707	314,00

Diferenças: vários corpos e 1/2 corpo — Tempo: 62» 4/5 — Vencedor: (7) 34,00 — Dupla: (34) 33,00 — Placês: (7) 13,00 — (5) 12,00 e (1) 13,00 — Movimento do páreo: Cr$ 5.128.700,00. CONSTELLATION — M. C. 3 anos — São Paulo — Filiação: Destino e Harinha — Proprietário: Stud Filon — Treinador: Hélio de Oliveira — Criador: João B. Cunha.

5º Páreo — 1 600 metros — Pista: AL — Prêmios: Cr$ 110.000,00.

1º Anabela, M. Silva	60	21 573	18,00	11	1 000	235,00
2º Aurora, J. Silva	58	8 169	54,00	12	6 464	36,00
3º Baile, G. Morgado	56	12 635	35,00	13	6 449	36,00
4º Arquimoça, J. Tinoco	50	10 901	40,00	14	5 967	39,00
5º Aix, A. Santos	54	8 169	54,00	23	2 630	89,00
6º Lady Champagne, A. Barroso	50	1 464	302,00	24	3 535	66,00
7º Larápio, J. Bafica	52	10 901	40,00	33	1 508	156,00
8º Agripina Augusta, J. G. Silva	58	2 118	209,00	34	3 460	69,00
				44	817	288,00

Não correram: Lavra e Figaro — Diferenças: 3 corpos e 2 corpos — Tempo: 102» 1/5 — Vencedor: (1) 18,00 — Dupla: (13) 36,00 — Placês: (1) 14,00 e (3) 22,00 — Movimento do páreo — Cr$ 5.547.000,00 — ANABELA — F. C. 4 anos — São Paulo — Filiação — Gragon Blanc e Fontaine — Proprietário: Stud Lineo de Paula Machado — Treinador: Ernâni de Freitas — Criador: Haras São José e Expedito.

6º PÁREO — 1 300 metros — Pista: A.L. — Prêmios: Cr$ 110.000,00.

1º Frater, V. Andrade	56	14 561	32,00	11	624	339,00
2º Cardan, D. Neto	56	11 626	40,00	12	4 309	54,00
3º Risón, A. Portilho	58	6 528	71,00	13	4 342	54,00
4º Vietnan, I. Oliveira	54	5 279	88,00	14	3 663	64,00
5º Fagueiro, D. Moreira ..	58	2 893	161,00	22	1 931	122,00
6º Le Garçon, L. Acuña	56	397	1 177,00	23	4 663	50,00
7º Boa Pinta, J. Baffica ...	54	1 199	390,00	24	5 537	42,00
8º Dinar, F. Maia	54	1 458	320,00	33	1 186	198,00
9º Londoner, J. Negrello ..	54	5 591	83,00	34	3 892	60,00
10º Volpone, C. R. Carvalho	*58	4 397	107,00	44	1 646	143,00
11º Zé Curiboca, J. Tinoco ..	58	9 310	50,00			
12º Muscari, A. Azevedo ..	56	5 591	83,00			

Não correu: Jimbo — Diferenças: 3/4 de corpo e 3/4 de corpo — Tempo: 84"3/5 — Vencedor (9) 32,00 — Dupla (14) 64,00 — Placês (9) 17,00, (1) 18,00 e (8) 26,00 — Movimento do páreo: Cr$ 5.999.050,00.

FRATER — M.C. — 5 anos — R. G. Sul — Filiação: Canter e Pista Fresca — Proprietário: Stud 1º de Março — Treinador: F. Cunha — Criador: Haras Jaguarão Grande.

7º PÁREO — 1 400 metros — Pista: A.L. — Prêmios: Cr$ 170.000,00.

1º Palospavos, F. Maia	56	19 978	24,00	11	3 888	65,00
2º Madiar, D. Neto	54	1 695	298,00	12	4 355	38,00
3º Gran Consul, J. Silva ..	56	13 806	35,00	13	6 068	42,00
4º Leonardo, J. Quintanilha	53	5 834	90,00	14	8 511	29,00
5º Firstrate, C. R. Carvalho	56	1 007	481,00	22	271	940,00
6º Kabum, J. Tinoco	56	4 946	98,00	23	1 781	143,00
7º Curriculum, D. P. Silva .	58	7 039	68,00	24	2 400	106,00
8º Labor, D. Moreno	56	5 172	93,00	33	688	370,00
9º Ukass, A. Marçal	54	3 176	152,00	34	4 591	55,00
10º Guerrilheiro, J. Correia .	54	3 804	127,00	44	1 559	134,00

Não correram: Zé Pangaré e Frater — Diferenças: 2 corpos e cabeça — Tempo: 90"1/5 — Vencedor (1) 24,00 — Dupla (14) 29,00 — Placês (1) 12,00, (12) 34,00 e (10) 14,00 — Movimento do páreo: Cr$ 6.285.650,00.

PALOSPAVOS — M.C. — 5 anos — São Paulo — Filiação: Kameran Khan e Tarentaise — Proprietário: Nélson e Washington Chamma — Criador: Haras Ipiranga.

8º PÁREO — 1 000 metros — Pista: A.L. — Prêmios: Cr$ 110.000,00.

1º Florana, J. Tinoco	56	3 068	163,00	11	996	290,00
2º Ocumba, F. Maia	56	21 738	29,00	12	14 692	20,00
3º Hansa, A. Azevedo	54	12 316	40,00	13	5 766	51,00
4º Guaira, J. Negrello	56	16 338	20,00	14	1 882	138,00
5º Florinha, C. R. Carvalho	56	3 058	163,00	22	4 866	61,00
6º Jonti, D. Neto	54	1 029	486,00	23	5 835	51,00
7º Intrometida, O. Machado	56	8 323	60,00	24	2 552	117,00
8º Mickey, H. Cunha	56	1 852	270,00	33	1 341	194,00
9º Fiona, D. P. Silva	56	970	516,00	34	1 684	177,00
10º Párvula, L. Santos	56	1 266	389,00	44	604	495,00
11º Suzana, J. Silva	56	447	1.120,00			
12º Bills Dove, V. Andrade .	56	359	1.395,00			

Não correram: Orangine e Furgalha — Diferenças: 2 e meio corpos e meio corpo — Tempo: 63"4/5 — Vencedor (11) 163,00 — Dupla (24) 117,00 — Placês (11) 44,00, (6) 21,00 e (4) 28,00 — Movimento do páreo: Cr$ 6.668.900,00.

FLORANA — F.A. — 3 anos — Rio de Janeiro — Filiação: Inshalla e Coadrina — Proprietário: Stud 24 e Flora — Treinador: Antônio Barbosa — Criador: Haras Vargem Alegre.

Movimento de apostas	Cr$	42.875.250,00
Concursos	Cr$	2.324.955,00
Total	Cr$	45.200.205,00

Foi muito fácil seu triunfo entre os perdedores — Seguiu em plena forma e adiantou mais — Juan Marchant continua em seu dôrso

QUEM se disponha a encontrar na reunião desta tarde a indicação mais precisa, encontrá-la-á, sem dúvida, no cavalo Lord Espadarte, participante da terceira carreira. Vai êle competir com os animais de uma vitória, depois de ter vencido de forma espetacular o páreo de perdedores, na semana passada. Antes, ao estrear na Gávea, já mostrara suas boas qualidades ao escoltar o cavalo Brigão, em 1 200 metros, na areia pesada. Logo a seguir fazendo sua segunda apresentação e denotando os progressos feitos obteve facílimo triunfo, deixando longe Zé Aranha, Aderêço, Bárbaro e outros, que ainda tentam o batismo da vitória.

Com tamanha autoridade venceu o filho de Lord Antibes que agora, já na turma daqueles que têm, como êle, uma vitória, surge entre os mais cotados, provável favorito dos apostadores. Não falta realmente razões para essa preferência, já que Lord Espadarte seguiu em plena forma e até adiantou mais, pois, é evidente que atravessa uma época de franco progresso. Na idade em que o animal vai mostrando seu real valor para as competições (três anos) o pupilo de Válter Aliano deixa ver, a cada vez que entra na pista, uma desenvoltura maior e um desembaraço mais acentuado na sua maneira de correr.

Diga-se ainda que Juan Marchant, seu piloto naquela oportunidade da vitória ainda o será desta feita, fato que por si só já é bastante significativo, uma vez que o famoso bridão chileno continua a preferir essa montaria. E se o faz é porque sabe das possibilidades do cavalo e da chance que êle lhe proporciona para abiscoitar a comissão da vitória.

Por tôdas estas considerações não temos dúvida em afirmar, por antecipação, o segundo sucesso de Lord Espadarte, esperado para a tarde de hoje.

Difícil derrotar Hamlet!

Com uma performance digna de destaque em sua última apresentação, no mês de novembro último, o cavalo Hamlet retorna hoje à competição para tentar o seu 1.º sucesso. Seu reaparecimento está cercado pela justa curiosidade dos turfistas que o viram, naquela oportunidade, o ganhador iminente da corrida seguinte. Mas esta demorou e sòmente agora o animal treinado por G. L. Ferreira retorna, enturmado da maneira mais sensata, para enfrentar corredores que também não conheceram o sabor da vitória.

Um fator, quase decisivo em corrida de cavalos, honra a presença de Hamlet na competição de hoje. É que, naquele dia em que pela última vez se apresentou a correr, fê-lo contra os animais já ganhadores, obtendo honrosa colocação. Secundou o animal Prenúncio, por diferença de dois corpos, deixando longe os outros adversários. Aí então deixava ver que não tardaria a sair da turma e se parou para descansar agora volta talvez melhor, mais evoluído, mais trabalhado. Tem sido levado com constância aos exercícios de pista, sempre agradando. Seu último exercício visando exatamente ao compromisso desta tarde, foi feito na distância da carreira, isto é, em 1.000 metros. Numa pista imprópria, bastante molhada, Hamlet passou o quilômetro em 66", com ótima desenvoltura e sem ser exigido a fundo. Isto fala da excelência do seu estado de treino, coisa que muito o credencia no páreo, já não bastasse o fato de haver enfrentado adversários mais fortes saindo-se a contento.

Em grande forma, com os progressos que vai fazendo pela evolução natural e pelo que já demonstrou, o filho de Nilgiris e Tunis, dificilmente será batido no compromisso de hoje. Vai ser tarefa dura, e ingrata, para quem quizer alcançá-lo neste quilômetro do quarto páreo. E mesmo favorito, como acontecerá fatalmente, sua pule ainda será relativamente boa, uma vez que as apostas devem se distribuir por outros competidores também visados. Boa pule e com tôdas as probabilidades de vitória, ninguém deve deixar de incluir Hamlet nas acumuladas, principalmente nas inversões. É sobretudo no placê que é coisa líquida e certa.

Ambulantes — Produtos Kibon

Três dias de Carnaval

Também alugamos carrocinhas. Tratar à Rua do Matoso, 248 — Praça da Bandeira, com documentos e depósito de Cr$ 700,00 (Setecentos cruzeiros).

DENTISTA A CRÉDITO

CLINICA DENTARIA «POPULAR»

Extrações rigorosamente sem dor — Pontes — Corôa de ouro — Roachs etc. — Consertos feitos na hora — Laboratório de Prótese própria e anexo — Garantia nos serviços — Dentes personalísticos feitos de acôrdo com a côr, altura e idade do cliente

Av. PRES. VARGAS, 3 501 — 1.º AND. — TEL.: 34-6612

PRÓXIMO À PONTE DOS MARINHEIROS

ABERTA DE 8,30 ÀS 21 HORAS, DIARIAMENTE

A corrida de hoje na Gávea

1.º PÁREO — 1.000 METROS — Cr$ 200.000,00 — ÀS 14.15 HORAS — RECORDE: 60"3/5

ANIMAIS Jóqueis	Cl. K	Tratador	«Performances»	Dist.	Pista	Tempo
1—1 Incredule, J. Silva	5 55	J. S. Silva	2º de Cariri—Hemba—Loo	1.000	AL	63"2/5
2 Sanjo, O. Machado	2 55	A. Correa	Estreante			
2—3 Hemba-Loo, J. Negrelo	7 55	Exp. Coutinho	3º de Cariri—Incredule	1.000	AL	63"2/5
4 P. Sonnader, F. Maia ..	4 55	A. M. Monteiro	Estreante			
3—5 Old Lady, M. Silva	1 53	P. Morgado	2º de Também—Helenica	1.000	AL	63"2/5
6 Zé Minhoca, C. R. Carv.	6 55	A. Barbosa	Estreante			
4—7 Lord Sabiá, L. Vaz	8 55	W. Aliano	7º de Cariri—Incredule	1.000	AL	63"2/5
8 Tio Guimarães, D. Mor.	3 55	G. Feijó	6º de Cariri—Incredule	1.000	AL	63"2/5

2.º PÁREO — 1.200 METROS — Cr$ 140.000, 00 — ÀS 14.45 HORAS — RECORDE: 73"1/5

1—1 Buena Fé, J. Negrelo ..	4 57	G. Geijo	2º de Dauphine—Niguita	1.000	AP	64"1/5
2 Negramina, M. Henrique	8 57	H. Cunha	7º de Dauphine—Buena Fé	1.000	AP	64"1/5
2—3 Niguita, E. Faria	7 57	G. Gomez	3º de Dauphine—Buena Fé	1.000	AP	64"1/5
4 Sister, J. Baffica	1 53	C. Tourinho	7º de Guerrilha—Zizica	1.300	AP	85"3/5
3—5 Novacap, M. Silva	6 57	L. Tripoli	10º de Aviz—Bibelo	1.300	AP	84"
6 Aguia, J. A. Silva	5 57	J. W. Viana	8º de Dauphine—Buena Fé	1.000	AP	64"1/5
4—7 Tika, J. Tinoco	2 57	W. Pedersen	6º de Dauphine—Buena Fé	1.000	AP	64"1/5
8 Ivoli, J. M. Santos	3 57	A. Pinheiro	U. de Querinda—Niguita	1.300	AP	82"3/5

3.º PÁREO — 1.500 METROS — Cr$ 170.000, 00 — ÀS 15.15 HORAS — RECORDE: 91"4/5

1—1 Bombordo, O. Machado	5 56	G. Morgado	2º de Bar—Boa Vida	1.400	AP	91"1/5
2—2 L. Espadarte, Marchant	1 56	W. Aliano	1º de Zé Aranha—Adereco	1.300	AP	83"4/5
3—3 Rapto, J. Negrelo	4 56	M. Gil	2º de Brumado—Babão	1.200	AP	76"3/5
4 Inho, J. Baffica	2 56	P. Morgado	7º de Incisivo—Cloy	1.200	GL	71"1/5
4—5 Bedel, J. Silva	6 56	L. Ferreira	1º de Ivicema—Zé Aranha	1.500	AL	95"1/5
6 Anavion, V. Andrade ..	3 56	A. Araujo	4º de F.Landlord—Cézar	1.200	AL	75"1/5

4.º PÁREO — 1.000 METROS — Cr$ 170.000, 00 — ÀS 15.50 HORAS — RECORDE: 60"3/5

1—1 Hamlet, J. Negrelo	6 56	G. L. Ferreira	2º de Prenúncio—Gloy	1.300	AP	82"
2 Onix, C. R. Carvalho ..	3 56	J. O. Lourenço	4º de Badi—Notário	1.200	IP	76"3/5
2—3 Bárbaro, J. Silva	9 56	L. Ferreira	4º de L. Espadarte—Zé Aranha	1.300	AP	83"4/5
› Berbere, D. P. Silva ..	1 56	J. L. Pedrosa	U. de B. Vida—Hemipo	1.400	AP	90"
3—4 Benjoim, M. Silva	2 56	E. Freitas	6º de Bedel—Ivicema	1.500	AL	95"4/5
5 Vea Victis, B. Alves ..	3 56	L. Leite	U. de Badi—Notário	1.200	IP	76"3/5
4—6 Oriom, A. Portilho	5 56	N. Gomes	Estreante			
7 Montpellier, P. Labre ..	7 56	M. Araújo	5º de Colored—Ker—Ir	1.300	AL	83"1/5
8 Eucalipto, F. Maia	4 56	J. Mesquita	3º de Colored—Ker—Ir	1.300	AL	83"1/5

5.º PÁREO — 1.200 METROS — Cr$ 170.000, 00 — ÀS 16.25 HORAS — RECORDE: 73"1/5

1—1 Báculo, F. Maia	• 52	J. S. Silva	4º de Alexander—Rover	1.400	AP	90"2/5
2 Bonita, M. Silva	4 50	E. Freitas	1º de Griga—Sizigia	1.200	AP	77"3/5
2—3 Galáxia, L. Santos	6 50	C. C. Cabral	2º de Finely—Guiné	1.200	AL	74"
4 Gangster, A. Barroso ..	1 52	E. Coutinho	5º de Galileu—Finely	1.300	NL	81"
3—5 Bar, C. R. Carvalho ..	• 56	F. Abreu	1º de Brâmane—Roseclair	1.500	AL	95"3/5
6 Pruma, não corre	3 50	R. Costa	Não será apresentada			
4—7 F. Landlord, O. Machado	3 52	R. Carrapito	3º de Alexander—Rover	1.400	AP	90"2/5
8 Cloy, A. Hodecker	2 52	A. Araujo	1º de Cézar—Mehemet Ali	1.000	AP	61"2/5

6.º PÁREO — 1.300 METROS — Cr$ 120.000, 00 — Às 17.00 HORAS — RECORDE: 79"2/5

1—1 Iole, O. Machado	10 54	Al. Rosa	2º de Tá Boa—Apollonia	1.600	AP	108"3/5
2 Cruzeta, A. Azevedo ..	• 58	F. Pereira	U. de V. Change—B.Antônio	1.400	IP	90"3/5
3 Mariental, A. Santos ..	5 58	R. Tripodi	1º de Pin Up—Zizia	1.200	IE	76"3/5
2—4 Lebre, J. Vieira	7 56	J. S. Silva	2º de F. Bleu—Sin Temor	1.200	AL	75"4/5
5 Zuninga, F. Pereira F.	1 58	J. Araujo	4º de Apollonia—Kanagava	1.300	AL	98"1/5
6 Gay Love, não corre ..	3 56	W. Meirelles	8º de Embalado—Acelerador	1.600	IE	103"1/5
3—7 Parla, A. Olivares	11 58	J. L. Pedroso	7º de Tio Godoy—Trapaceiro	1.500	AP	98"
8 Anália, M. Silva	8 56	P. Morgado	7º de F. Bleu—Lebre	1.200	AL	75"4/5
9 Pin-Up, D. Neto	2 54	M. Mendes	2º de Mariental—Zizia	1.200	IE	76"3/5
10 Peggy, J. Silva	6 54	W. Souza	6º de Fregonesse—Pitanga	1.300	AP	84"3/5
4-11 Passion, V. Andrade ..	9 54	J. Morgado	7º de Fregonesse—Pitanga	1.300	AP	84"3/5
12 Butarfluy, F. Maia	4 58	W. Aliano	U. de Vincunha—Mariental	1.400	IL	88"1/5
13 Zulmira, J. Quintanilha	• 56	W. Pedersen	4º de Tá Boa—Iole	1.600	AP	108"3/5
14 Sayonara, J. M. Santos	• 56	H. Cunha	10º de V. Alegre—Gata Azul	1.000	AP	64"3/5

7.º PÁREO — 1.500 METROS — Cr$ 170.000, 00 — ÀS 17.35 HORAS — RECORDE: 91"4/5

1—1 Gusa, J. Negrelo	8 56	Exp. Coutinho	2º de Pruma—Borda	1.400	AP	91"
2 Borda, J. Silva	11 56	J. S. Silva	6º de Bonita—Gringa	1.200	AP	77"3/5
2—3 Gringa, C. R. Carvalho	6 56	F. Abreu	2º de Bonita—Sizigia	1.200	AP	77"3/5
› Ivicema, E. Faria	8 52	Idem	2º de Bedel—Zé Aranha	1.500	AL	95"2/5
4 Kumi, O. Moura	1 56	F. Schneider	7º de Bonita—Gringa	1.200	AP	77"3/5
3—5 Valeska, O. Machado .	10 56	A. Corrêa	1º de Bombaim—M. Morena	1.400	AP	91"3/5
6 Organza, F. Maia	5 56	H. Souza	3º de Orellana—Pruma	1.200	AL	75"3/5
7 Garapa, L. Acuña	2 56	A. Araújo	6º de Karachi—Roseclair	1.600	GL	97"3/5
4—8 Antinéa, D. P. Silva ..	9 56	C. C. Cabral	U. de Roseclair—Narbona	1.500	AP	97"2/5
9 Sizigia, J. Tinoco	4 56	C. Pinto	3º de Bonita—Gringa	1.200	AP	77"3/5
10 Birsa, A. Portilho	7 56	A. Pinheiro	U. de Bonita—Gringa	1.200	AP	77"3/5

8.º PÁREO — 1.200 METROS — Cr$ 140.000, 00 — ÀS 18.10 HORAS — RECORDE: 73"1/5

1—1 Vanidoso, A. Barroso .	6 57	G. Morgado	2º de Novelty—Abseu	1.000	AP	65"
2 Monteibis, D. P. Silva .	10 57	M. Araújo	8º de Poraqui—Lord Whisky	1.400	AL	90"1/5
3 Kilu, D. Neto	4 57	W. G. Oliveira	5º de Alone—L. Whisky	1.600	AL	102"3/5
2—4 Amalfi, M. Silva	1 57	E. Freitas	5º de Novelty—Vanidoso	1.000	AP	65"
5 D. Vermelho, P. Gomes	• 57	G. Feijó	5º de Acarajé—Gororo	1.300	AP	84"3/5
6 Nic, L. Acuña	9 57	A. Araújo	9º de Novelty—Vanidoso	1.000	AP	65"
3—7 Querelleur, J. Negrelo .	3 57	J. Lourenço Fº	6º de Quarante—Gordini	1.000	IP	63"1/5
› Quick Look, C. Dias ..	• 57	M. Salles	1º de Já Vem—Alceu	1.200	AL	76"
› Andri, J. Marinho	7 57	Idem	7º de D. Experor—Arguapo	1.500	AL	95"
4—8 Xalum, F. Pereira Fº ..	2 57	J. S. Silva	1º de B. Bom—My King	1.200	AP	'1/5
9 Cèzé, A. Portilho	8 57	M. Fernandes	U. de Gororo—Anglo	1.200	AP	78"1/5
10 Jaborosa, J. Correia ..	5 57	I.Avor	4º de Quarante—Gordini	1.000	IP	63"2/5

PARA VOCÊ

Uma ponta:

L. ESPARDARTE

Duas duplas:

3º páreo - 24

5º páreo - 12

Três placês:

Incredule

Hamlet

Vanidoso

DENTADURAS

CASOS DIFICEIS

Dr. N. ISIDORO

OBTURAÇÕES SEM MOTOR E SEM DOR — TUDO RÁPIDO — CONSERTOS NA HORA — PRÓTESE PRÓPRIA

Rua Elpídio Boa Morte, 285

Praça da Bandeira — 48-1073

(Ao lado da Casa da Banha)

Galopando

1.º PAREO

Uma eliminatória de potros dá início à domingueira. Se valesse retrospecto nesses páreos de novatos, ninguém ganharia de Incredule que chegou perto do Cariri. Por êsse raciocínio Hemba-Loo será seu maior rival, pois foi terceiro também próximo. Por seu turno Old Lady secundou também, na estréia e só fêz progredir. Deve estar aí o ganhador e a dupla, sendo que nos marcamos Incredule e dupla 13. Não deve ser desprezado o potro Tio Guimarães cuja estréia não deixou ver o quanto sabe correr. Hoje deve render muito mais.

2.º PAREO

Niguita é a indicação lógica pela regularidade com que vem correndo, sempre chegando terceiro e segundo na turma. Buena Fe que lhe chegou à frente na derradeira apresentação, em 1 000 metros, talvez não a derrote agora com o aumento da distância. Ficamos, portanto, com Niguita e dupla 12. Das outras devemos falar de Aguia que, sempre esperada, não corresponde. Parece-nos algo pesadona, um tanto gorda, mas não tarda a ganhar. De retôrno, após longa ausência, a égua Novacap se correr o que sabe é letra no páreo. Pode faltar-lhe, porém, o necessário aguerrimento e só por isso a preterimos em nossa fórmula.

3.º PAREO

Lord Espadarte venceu com tal desenvoltura na turma sem vitória que acreditamos venha a repetir aqui. Bombordo que fêz segundo para Bar, há três semanas, segue em evolução promissora, e Rapto também em boa forma, são outros competidores respeitavel. Mas há fé, e muita, em Anavion e Inho, êste retornando muito preparado e o outro com um pequeno descanso que o beneficiou. Enfim, há esperanças em todos êles e o páreo mostra equilíbrio de fôrças. Mas ficamos mesmo com Lord Espadarte. A dupla pode ser a 24, bem tentadora.

4.º PAREO

Correndo com os de uma vitória, Hamlet foi segundo para Prenúncio, tanto bastaria para credenciá-lo como a melhor nome da carreira. Sua forma é muito boa e tudo indica seja o ganhador, tendo assim, o nosso voto e unânime. Difícil parece-nos a dupla, aparecendo Bárbaro, Benjoim e Orlom com maiores possibilidades. Quanto a Bárbaro leva ainda boa ajuda de Berbere que não tem largado mas com uma partida favorável dará grande trabalho aos que o quizerem derrotar. Vamos indicar então a dupla 12.

5.º PAREO

Franco favorito o cavalo Báculo com as suas manhas não confirmou. E', porém, um dos melhores nomes do páreo e terá mesmo o nosso voto, na expectativa de que venha a produzir o que pode. Terá de suplantar Galáxia cuja forma é magnífica, sendo esta uma excelente dupla. Dos demais Fair Landlord, que está correndo muito, e Bar que venceu duas seguidas, têm credenciais para brigar pela vitória. Mas há fé também em Bonita cuja vitória sôbre Gringa foi facílima. A turma é mais forte, todavia, quem sabe onde chegará esta filha de Drago Blanc.

6.º PAREO

Carreira intrincada esta onde destacaremos Iole, Labre, Parla, Passion, Anália, Mariental, Buterfly e Pin Up, assim reduzindo o numeroso campo, já que as outras pouco devem pretender. Mas ainda aí se torna difícil selecionar uma fórmula e só pelo dever do ofício é que escolhemos, por ser melhor que a turma, a égua Parla. E dupla 13.

7.º PAREO

Outro páreo confuso no qual não se pode destacar uma fôrça. Quase tôdas têm chance, parelha e o retrospecto não ajuda muito para um raciocínio mais seguro. Valeska: Gusa escoltou Pruma, na pesada, chegando à frente de Borda. Birsa e Gringa, mas esta (que fôra sexto) logo venceu outro dia, entra ainda Ivicema que escoltou Bedel. A julgar pelo retrospecto, Veleska, Sizigiia e Gusa constituem nossa formula.

8.º PAREO

Vanidoso correu muito ao escoltar Novelty, por isso tem aqui o nosso voto, pois, a confirmar será difícil derrotá-lo. Seus maiores rivais são Amalfi que vai agora de "Bequinho", Diabo Vermelho bem na distância, Monteibis e a trinca número 7. E Xalum ganhou fácil mas em turma bem mais fraca. Apenas por palpite vamos marcar a dupla 12 que nos parece a melhor indicação à falta de maior confiança nesses concorrentes.

Indicações

1º Incredule - Old Lady - Tio Guimarães
2º Niguita - Buena Fé - Novacap
3º Lord Espardart - Bedel - Anavion
4º Hamlet - Bárbaro - Benjoim
5º Báculo - Galáxia - Fair Landlord
6º Parla - Iole - Passion
7º Valeska - Siziglia - Gusa
8º Vanidoso - Amalfi - Monteibis

Policlínica São Jorge

DR. JAIME GUEDES

Médico da Tenda Espírita Tupinambá

Clínica de adultos e crianças

CONSULTAS CR$ 200,00

COM RAIOS X

DR.ª MARIA JOSÉ

(8 às 12 horas)

Tratamento da Impotência, Fraqueza, Insônia, Asma, Emagrecimento, Doenças Venéreas

Diàriamente das 14 às 21 horas à AVENIDA BRÁS DE PINA, 1 309 (VILA DA PENHA)

RECORTE E GUARDE

LITÓGRAFO

Com experiência comprovada em máquina «OFF SET», para serviços de impressão em chapas pretas ou fôlha de flandres. Bom ambiente de trabalho, serviço permanente e ótimo salário. Idade máxima de 36 anos. Os candidatos deverão apresentar-se munidos de documentos à Rheem Metalúrgica S. A. Rua Anequirá, 141 — Cordovil.

Campo Grande, de time e uniforme novos, enfrenta o Canto do Rio no Estádio Italo Del Cima esta tarde

Botafogo x Fluminense: choque de gigantes

CRÔNICA DE JOÃO ANTERO DE CARVALHO

NOVELA DJALMA: FIM DO PRIMEIRO CAPÍTULO

ATÉ que enfim terminou a novela do zagueiro Djalma. Ou melhor: encerrou-se o primeiro capítulo. Firmado o contrato por seis meses, dentro em pouco teremos o início da parte final, exatamente quando êle, convocado ou não para o selecionado brasileiro, valerá mais ou menos.

De qualquer maneira; o presidente do America andou certo, pois, se admitisse agora a transferência, não obteria o preço real e enfrentaria uma crítica severíssima, particularmente de parte da Imprensa e dos associados do clube. Quando (ou se) o fizer futuramente, poderá obter vantagens maiores pela valorização do "crack". Merece, pois, aplausos o "golpe" do Braune. Pudera! A escola que êle cursou não diploma tolos; só os sabidos conseguem completar o curso. Não foi à toa que exerceu a presidência do "Bola Preta", aliás com uma administração famosa, que até hoje ecoa no fogoso clube carnavalesco.

Desfazer-se de um atleta é, de certo modo, trivial na administração, pois é inadmissível que se conserve na defesa de uma equipe um homem contrariado, sem "visão" para empregar-se a fundo, como é de seu dever. Manter alguem nessa situação equivaleria a administrar mal, a por em risco o sucesso de uma partida e até de um campeonato. O melhor, nesse caso, será deixar o atleta não está satisfeito, quem possa a ser um mau [illegible].

Evidentemente que um bom atleta não deve ser o primeiro na primeira manifestação de desagrado. É obrigação do administrador tentar convencê-lo e, dentro do razoável, oferecer-lhe o que êle realmente merece. No ultimo caso, não havendo conciliação, convém desfazer-se de um elemento em quem a confiança principal a periclitar; caso contrário, o risco aumentará e será fatal o prejuízo, ou melhor, pior a emenda que o soneto.

Recorde-se o caso do tal Quarenta. Veja-se o seu depoimento na entrevista que concedeu à "Revista dos Esportes". Que manifestação de ignorância e ingratidão! Insinua até que o America não paga a seus atletas em dia! Procura — claro que debalde porque lhe faltam qualidades — denegrir a fama de uma associação de tão gabarito, que tantas e tantas glórias tem dado ao Brasil. Falta com o devido respeito até ao clube que hoje defende, atacando acintosamente um coirmão que se encontra no mesmo nivel. Certamente será repreendido ou, pelo menos, tolhido na sua ânsia publicitária à custa do clube que tentou por muito tempo tirar-lhe as mazelas do corpo, que agora lhe aparecem na alma!

Mas Quarenta já se foi. E foi tarde, digo eu, sem receio de exagerar. O que nos interessa é quem está conosco, bem ou mal, mas defende a nossa camisa, se não com devotamento, ao menos, por cumprimento do dever, pois para isso está sendo bem pago e até règiamente remunerado.

Dentro de seis meses o capítulo final será escrito. O desfecho ninguém ainda conhece. Que seja o melhor para o América, são os meus votos. Que Braune, no final das contas, não se esqueça de que o seu outro "pergaminho" não admite pexotadas ...

ESTA TARDE, NO MARACANÃ — PELEJA PONTILHADA DE EMOÇÕES — O CAMPEÃO CARIOCA APARECE À SUA TORCIDA DEPOIS DE BELA JORNADA NO EXTERIOR — PARA OS DIRIGENTES DAS LARANJEIRAS, O JÔGO COM OS ALVINEGROS É UM TESTE

DEPOIS dos jogos noturnos realizados durante a semana pelo Torneio Rio-São Paulo, no Maracanã, aquela praça de esportes reabre-se mais uma vez, para desta feita receber as representações do Botafogo, campeão carioca do ano passado, e a do Fluminense, numa peleja de caráter regional.

A partida em questão poderá ser crivada de lances de grande sensação, do começo ao fim da contenda. Adversários os mais respeitados, alvinegros e tricolores sempre souberam se impor à grande massa humana que aflui ao maior estadio do mundo quando o espetáculo tem a chancela de contendores desse quilate.

Quiséramos nos alongar em considerações sôbre a batalha que será travada esta tarde entre botafoguenses e tricolores, muito teríamos a dizer. De um lado, de início, pode-nos abordar uma equipe poderosa como é a do alvinegro, certa em todas as suas linhas e detentora, nos últimos tempos, de uma infinidade de títulos. Jogando bem e dentro de um padrão vistoso, o Botafogo é, porque não dizer, a melhor equipe guanabarina.

Sôbre o Fluminense a coisa é um tanto ou quanto diferente. Depois de várias atuações mediocres no campeonato passado, o tricolor procurou encarar a temporada dêste ano com mais seriedade e tratou de contratar novos jogadores, dispensando outros. Uma remodelação na equipe estava no programa dos dirigentes das Laranjeiras. Dispensou Telê (que tem feito sucesso no Guarani) e contratou Quarentinha, Valter, Osvaldo, sem se falar em Rodrigo e Valdir cujas negociações estão em vista. Apresentou-se aos olhos da sua torcida domingo último, quando numa peleja amistosa contra o Vasco era apontado como o provável vencedor. O resultado foi negativo e a equipe jogou um futebol simplesmente mediocre. Esperamos o jogo com o Flamengo pelo Torneio Rio-São Paulo e o quadro dirigido por Zezé Moreira voltou a fracassar, deixando-nos a impressão de que alguma coisa está errada no Fluminense.

Entretanto, em que pese as duas péssimas exibições dos tricolores, aguardamos esta tarde quando a equipe poderá ser definitivamente testada.

O BOTAFOGO É FRANCO FAVORITO

Tendo chegado recentemente ao exterior, onde conseguiu resultados os mais satisfatórios, a representação do "Glorioso" é apontada como favorita no prelio desta tarde contra o Fluminense.

Ontem à tarde os jogadores se apresentaram ao técnico Marinho e efetuaram ligeiro treinamento para o choque regional com o Fluminense, sabendo-se todavia que a equipe não sofrerá, de início, modificações.

ZEZÉ CONTINUARÁ FAZENDO EXPERIÊNCIAS

Por seu turno, Zezé Moreira aproveitará o jôgo desta tarde para continuar fazendo experiências em sua equipe. Para a direção técnica das Laranjeiras, a peleja com o Botafogo é o verdadeiro teste para o futuro certame carioca.

EQUIPES PROVÁVEIS

Sujeito a modificações no decorrer da pugna, as equipes deverão pisar o gramado do Maracanã, assim:

Botafogo: Manga; Marcelo, Zé Maria, Nilton Santos e Rildo; Pampolini e Didi; Garrincha, China, Amarildo e Zagalo.

Fluminense: Castilho; Jair Marinho, Pinheiro e Altair; Edmilson e Clóvis; Calasãs, Jaburu, Osvaldo, Valter e Escurinho.

NO PACAEMBU:

Coríntians e Portuguêsa inauguram o Rio-São Paulo, na paulicéia

ENQUANTO nesta cidade joga-se hoje a terceira peleja pelo Torneio Rio-São Paulo, de caráter regional, os paulistas, somente esta tarde fazem a sua estréia no atual torneio, quando, no Pacaembu, estarão lutando as representações do Coríntians e da Portuguêsa de Desportos.

A peleja desta tarde na capital sampaulina, têm característica bastante para agradar à grande torcida bandeirante que prestigia espetáculos dessa natureza.

Indicar favorito entre os contendores é problemático e a nosso ver vencerá aquele que melhor se portar dentro das quatro linhas.

AS EQUIPES:

Salvo modificações, as equipes deverão formar assim:

Coríntians: Aldo; Augusto, Eduardo e Ari; Ferreirinha e Oreco; Bataglia, Manoelzinho, Nei, Rafael e Ferreira.

Portuguêsa: Felix; Nelson, Ditão e Clever; Ocimar e Vilela; Jair, Nardo, Servilio, Silvio e Nilson.

PNEUS NOVOS

DE 1ª LINHA

COM MAIS DE 20% DE DESCONTO

PARA VENDA EM NOSSOS BALCÕES EM QUALQUER DAS CASAS ABAIXO

BENFICA PNEUS S. A.

MATRIZ: Av. Suburbana 18/24, Tel.: 54.2011 R. Interna
FILIAL 1: Av. Brasil, 1326-A, Tel.: 48-6331
FILIAL 4: Rod. Presidente Dutra, 630, Tel.: 30-8225
FILIAL 7: Rua Ministro Tavares de Lira, 40, Telefone 45.4862 — Largo do Machado
FILIAL 8: Rua Felipe de Oliveira, 1-B e 1-C, Telefone 57.6544 — Copacabana
FILIAL 2: Av. 15 de Novembro, 1105, Telefone 2979 — Petropolis
FILIAL 5: Est. Rio—Petrópolis, quilômetro 13,5 — Caxias
FILIAL 6: Rod. Presidente Dutra, quilometro 4,5, Telefone SJM 71 — São João de Meriti
SEÇÃO INDUSTRIAL: Av. Itaoca, 360, 360-A e B, Tel.: 30-9153

Aproveitem a partir de 12 de Fevereiro a 31 de Março.

Mexericos esportivos

Escreve: SOMEL

DIZEM por aí que o «novo» Fluminense está mais menino que o [illegible] Jogo com o tempo completo, ou seja, com os 90 minutos corridinhos, o tricolor «remodelado» por Dilson Guedes & Cia. não ganha uma. Vejamos o retrospecto: no amistoso contra um Vasco enxertado de «milhões», perdeu de 2 a 1; estreando no [illegible] frente ao Flamengo completamente [illegible] foi batido por um a zero. Por enquanto o «novo» Fluminense só ganhou à Portuguesa de S. Paulo. Justifica-se: houve apenas 45 minutos de peleja. Não deu para «estafar» os «bravos» tricolores.

O «papel» aqui que o tricolor doente, já está ficando impaciente e pedindo urgente retôrno do VELHO Fluminense, que apesar de fazer muita gente sofrer, ainda ganhava de um a zero «ensebado», mas ganhava com gol de Pinheiro. [illegible] time!

● Para salvar o Fluminense, consolam que a solução será Rodrigo. Acreditamos no contrário, certos de que com Rodrigo no ataque, o «tricolor» [illegible] «Nem» Dilson Guedes e Zezé Moreira?

● Quando a embaixada do São Cristóvão, desembarcou no aeroporto do Galeão os jogadores, como é de praxe, foram levados para a balança. O [illegible] muito apavorado, chamou as autoridades [illegible] à dura fôrça evitar que os jogadores do S. Cristóvão deixassem o aeroporto levando o [illegible] Fome.

Tal [illegible] em face do pouco pêso dos jogadores. [illegible] que toda a embaixada estava acusando um Peola de pêso [illegible] 235 quilos. Isso é muita fome para uma embaixada [illegible]

● Quarentinha (o verdadeiro) [illegible] E. C. Vitória, da Bahia. Para se despedir da Lacerda do [illegible] clube que o projetou no esporte, jogou contra o Internacional de Porto Alegre, naquela época excursionando pelo Nordeste. Houve um penalti. Jogador de chute forte, Quarentinha (o verdadeiro) foi cobrar a penalidade. Na meta do Internacional estava aquele famoso goleiro chamado «Periquito», com sua clássica boina. O juiz ordenou a cobrança do penalti. Quarentinha (o verdadeiro) «encheu» o pé. Tôda a torcida do «esquadrão de aço» gritou gol. A maioria não viu que o goleiro «Periquito» havia defendido a «bomba» do Quarentinha (naquela época êle devia ser quatrinho, pois jogava em clube do Norte) com uma clássica cabeçada. Desnecessário é dizer que Quarentinha teve a despedida mais melancólica que um jogador poderia esperar. Explicando o fracasso, Quarentinha (na época quatrinho), assim disse ao «papel» aqui: que naquele tempo trabalhava na «A Província do Pará»:

— Também, não é vantagem dêste goleiro. Além de se «periquito» ainda usa boina.

Quarentinha queria explicar que além de «voar», o arqueiro do Internacional havia tirado a bola de «bico» e não de cabeça. De lá para cá, o Quarentinha cresceu de produção.

● Estamos seguramente informados que o técnico de fato da seleção nacional que disputará a Copa no Chile, será o goleiro Feola. Ao magrinho Aimoré Moreira restará a incumbência de distribuir camisas aos craques. Já falam as más linguas que Aimoré vai aproveitar a chance para entregar a camisa número 17 (reserva) ao grande capitão Bellini.

● Dilson Guedes anunciou que na têrça-feira passada, o Fluminense faria explodir autêntica bomba, contratando um grande craque. Nosso confrade Otelo (responsável pela seção denominada «Penalty», que por sua vez é o responsável por milhares de infartos de riso (!) divulgou em primeira mão que a «bomba» tricolor não passaria de exaltinos de S. João. Desta vez que nos perdoe o Otelo, mas seu «furo» saiu pela culatra. Explicaremos: o Fluminense de Dilson Guedes enganou todo mundo. Acendeu o estopim na têrça-feira e fêz a bomba estourar na quinta, perdendo para o Flamengo. Do próprio D.G. ouvimos a explicação: «— Tal a «bomba» que anunciei. Para ludibriar a imprensa, principalmente os humoristas como Otelo e Zé Araújo, indiquei o dia errado!...»

Parabéns Dilson Guedes. Mas, por favor não anuncie outra «bomba» desta natureza.

● Palavras célebres de Quarentinha (que deixou de ser imitação porque passou a jogar pelo Fluminense): «— No América o jogador projeta o team. No Fluminense é diferente, pois o team é quem projeta o jogador!»

Com a reprodução desta frase, não vai nenhuma provocação ao João Antero de Carvalho, americano vermelhinho. Pelo contrário, queremos lembrar ao Quarentinha que na verdade o Fluminense projeta jogadores e êle é o exemplo mais recente. Foi contratado por pequena fortuna sòmente para ser projetado...

Bonsucesso enfrenta a equipe de Telé

Em Campinas a exibição da equipe suburbana — Augusto não seguiu — Adauri faz estréia

• Beto jogará hoje e até poderá passar a pertencer ao Guarani

Desde ontem, encontra-se em Campinas a delegação do Bonsucesso, cuja equipe enfrentará a representação do Guarani, daquela cidade, em "match" amistoso que está sendo aguardado com algum interêsse pela torcida local.

QUADROS

Conforme noticiamos ontem, Augusto negou-se a seguir com a delegação e será desfalque na equipe suburbana. Em seu lugar entrará Luis Fernando, fazendo ala com Adauri, cedido pelo Fluminense. Assim, o quadro dirigido por Daniel Pinto deverá alinhar: Bruno; Jaime, Severiano e Silvio; Beto e Loreto; Luis Fernando, Adauri, Roberto, Cassiano e Sabara.

A equipe local formará com Dimas; Ferrari, Ditinho e Eraldo; Diogo e Ronald; Dorival, Telê, Amauri, Paulo Leão e Osvaldo.

Segundo está previsto, a delegação suburbana regressará amanhã pela manhã.

FUZILEIROS x CONCEIÇÃO

Duas equipes dos Fuzileiros Navais (primeira e segunda) estarão jogando amistosamente na tarde de hoje em Agua Santa (Piedade), contra o Conceição, no campo dêste, à Rua Fontoura Chaves, 56.

A preliminar, entre as equipes secundárias, terá início às 14 horas e será dirigida pelo sr. Antônio da Graça, do quadro de arbitros do DA.

A peleja de fundo, que terá como arbitro o sr. Almir Cardoso Pinto, também do DA, começará às 16 horas.

Segundo nos informou o comandante Grego, os Fuzileiros alinharão: Ciro; Moriac!, Coimbra, Casemiro (ou Andrade) e Joel; Batista e Joseval; Olivio, Helio Cruz (ou Garcia), Basilio e Ederaldo.

CASAS POPULARES

Com 5 cômodos, de tijolos e telhas, quase prontas para morar. Prestações de 6.750,00. 200 casas já entregues. Visite o local: PARQUE SÃO BERNARDO, Belfort Roxo, RJ — Informações à Rua do Carmo, 9 — 5º.

HOJE A «REVANCHE» HIRAM CAMPOS x NÉLSON DE ANDRADE

A GRANDE atração desta noite, durante o programa de boxe da TV-Rio, será a "revanche" do campeão brasileiro Hiram Campos com o paulista Nelson de Andrade. O primeiro combate entre os dois pugilistas provocou controvérsias, devido à desclassificação de Hiram, que cometeu grave "foul" quando estava sendo nitidamente superado. Nélson ocupa o segundo lugar no "ranking" brasileiro dos meios-pesados e se vencer terá o direito de brevemente disputar o titulo.

OUTRA «REVANCHE»

Além do combate de Hirã com Nelson, a «revanche» do peso-médio fluminense Lindário França com o campeão carioca Ilamar Cavalcanti também se constitui num motivo de interêsse para o programa desta noite. Lindário, em sua última apresentação, foi derrotado exatamente por Ilamar, sofrendo um nocaute até certo ponto surpreendente, no 2º assalto. Será também uma oportunidade para aquilatar-se a forma atual de Ilamar, que brevemente defenderá seu título contra Onezio Arão Góes.

QUATRO COMBATES

Esta é a ordem das lutas que o Canal 13 transmitirá a partir das 21,40 horas, durante seu tradicional «TV-Rio-Ring»:

1a. — Meio-Médio Ligeiros — Filismino Barreto (Vasco da Gama) x José Pacheco (São Cristóvão), em três assaltos.

2a. — Leves — Miguel Martinez x Manuel Rodrigues, cariocas, profissionais, em seis assaltos.

3a. — Médios — Ilamar Cavalcanti (campeão carioca) x Lindário França (fluminense) profissionais, em oito assaltos.

4a. — Meio-Pesados — Hirã Campos (campeão brasileiro) x Nelson de Andrade (paulista), profissionais, em oito assaltos.

«PAULO BORGES SÓ TEM E GARGANTA»

Recebemos a visita de Deoclécio Oliveira Filho, promotor do Ginásio de Realengo, o qual nos declarou:

— Paulo Borges veio aqui dizer que nosso atleta Gregório está exigindo bolsa para enfrentá-lo. Trata-se de uma deslavada mentira. Depois que ele recebeu o merecido prêmio, de Corumbá passou a forçar as verdades. Não fazemos exigências de bolsa, mas para ele lutar com Gregório terá primeiro que vencer Sebastião Avelino e João de Deus, pois só assim o consideramos credenciado. Mas ele sabe que não conseguirá isso. Semana passada enfrentou João de Deus e só o que conseguiu foi um empate a duras penas. Depois saiu dizendo que não venceu porque desejava ganhar no massacre. Será que êle deixou a técnica na Academia Gracie? Parece, pois perdeu as condições que possuía. Sua declaração do [illegible] de doar a bolsa a [illegible] também não passa de história [illegible] no empate com João de Deus [illegible] não é que êle queria deixar registrado.

VALDEMAR NÃO LUTOU

Apesar da notícia vinda da Vitória, segundo a qual Valdemar Santana enfrentaria «Touro Moreno», quinta-feira última, podemos afirmar que o lutador baiano nada sabe sôbre o assunto. Valdo Santana é quem deverá enfrentar o capixaba no próximo dia 24.

Vende-se casa e apartamentos para ex-combatentes, à vista. Procurar Dr. Humberto Brandi — Rua Álvaro Alvim, 48 s/812 e 813 - 8º andar. Diàriamente das 9 às 18 Horas.

BNMG

BANCO NACIONAL DE MINAS GERAIS S.A.

Fundado em 1944 — Carta Patente nº 3 228 — Endereço Telegráfico: «WALMAP»
Sede: Belo Horizonte — Rua Carijós, 218

RESUMO DO BALANCETE EM 31 DE JANEIRO DE 1962

ATIVO	Cr$	PASSIVO	Cr$
Caixa	8.060.499.809,10	Capital e reservas	1.845.050.000,00
Empréstimos	18.036.350.650,60	Depósitos	28.388.426.915,60
Títulos de renda e outros valores	2.859.595.530,70	Ordens de Pagamento e outros créditos	2.650.991.251,20
Imóveis de uso do Banco, móveis, almoxarifado e instalações	1.612.395.617,70	Agências e Correspondentes	23.930.113.490,40
Agências e Correspondentes	26.646.536.217,20	Contas de Resultado	609.796.196,30
Contas de Resultado	209.000.028,20	Contas de Compensação	14.052.229.205,10
Contas de Compensação	14.052.229.205,10		

PRESIDENTE EM EXERCICIO: **Milton Vieira Pinto**; VICE-PRESIDENTES: **José Wanderley Pires, Paulo Auler, Inar Dias de Figueiredo**; DIRETOR-GERAL: **Eduardo de Magalhães Pinto**; DIRETORES: **Francisco Farias, José Luiz de Magalhães Lins, Antônio de Pádua Rocha Diniz e Marcos de Magalhães Pinto**; CONTADOR-GERAL: **José Carvalho Monteiro** (Téc. Cont. n. 164 — CRCMG)

OFERTAS SENSACIONAIS DE RUY MAFRA S. A.!

SINGER RECONDICIONADAS

VENDEMOS, com garantia de 10 anos, 3 gavetas. ENTRADA Cr$ 1.000,00 e por mês Cr$ 800; 5 gavetas: ENTRADA Cr$ 1.000,00 e por mês Cr$ 1.000,00 — A VISTA: 3 gavetas: Cr$ 7.000,00; 5 gavetas: Cr$ 8.000,00. — Temos também SINGER NOVAS. Compramos máquinas usadas e aceitamos como entrada

DORMITÓRIOS E SALAS DE JANTAR

estilo Francês e chipendale, em pau-marfim e imbuia Apenas Cr$ 5.000,00 de ENTRADA e mensalidades de CR$ 1.500,00
TELEFONE: 54-1796

FOGÃO HELIOGAS

Entregamos rapido seu fogão HELIOGAS
3 bocas — ENTRADA Cr$ 500,00 e por mês Cr$ 600,00; 4 bocas: ENTRADA Cr$ 600,00 e por mês Cr$ 700,00
TELEFONE: 28-7547

NOS SEGUINTES ENDEREÇOS

ESTACIO:
Rua Estacio de Sa, 165-A
Rua Estacio de Sa, 140
Rua Machado Coelho, 125
RIO COMPRIDO:
Rua Aristides Lôbo, 134
TIJUCA:
Rua Haddock Lôbo, 47
Rua Conde de Bonfim, 277
ABOLIÇÃO:
Av. Suburbana, n.º 7 120
IRAJA:
CAMPO GRANDE:
TELEFONE: 28 7547
Av. Mons. Felix, 538-A
Rua Viuva Dantas, 60-D

CUMPRIMOS O QUE ANUNCIAMOS

Ruy Mafra S.A.

"PROCURE A LOJA MAIS PROXIMA DE SUA RESIDÊNCIA"

«Ratos de praia» caíram na ratoeira

"Blitz" proveitosa no Terceiro Distrito Policial

• Dois dos "ratos", presos

FAZENDO uma "blitz" entre os postos 1 e 5 de Copacabana, o delegado Inocêncio de Vasconcelos, acompanhado de vários policiais do 3.º DP deteve vários "ratos de praia". Foram êles Lourenço Soares Barbosa, José Sebastião, Francisco Dias Ferreira, Valter de Almeida, José Pereira da Silva, Paulo Cardoso da Silva e José Pedro dos Santos, todos com várias entradas naquela delegacia.

• Um "rato" já velho...

AINDA EM MISTÉRIO A MORTE DE PAULO ROBERTO

PROSSEGUEM as diligências no sentido de esclarecer o crime de que foi vítima o menor Paulo Roberto, filho do sr. Sebastião Conceição, presidente da Câmara dos Vereadores de Itaguaí. O delegado Amil Reichald solicitou colaboração do delegado da Nona Região do Estado do Rio, sr. Olavo de Almeida Gama, que designou o investigador Manuel Ribeiro para prosseguir nas sindicâncias. A trágica ocorrência que revoltou a população de Itaguaí permanece envolta em denso mistério.

MATOU A MENINA

SURRANDO-A COM O CABO DE GUARDA-CHUVA

SUSTADO O ENTÊRRO DA INFELIZ MENOR

O comissário Bruno Fabriani sustou o sepultamento da menor Maria Inês (1 ano) em virtude de uma denuncia, segundo a qual a criança morreu em conseqüencia de maus tratos a ela dispensados pela mulher Natalia Moreira da Silva (casada, 23 anos, desquitada, Rua Agripino, 73, em Vigario, Geral). A menor fôra-lhe entregue por sua mãe, d. Lucinda Castro, durante algum tempo.

A denuncia, segundo apuramos, partiu de Laura Aires de Almeida (solteira, 46 anos, Rua Azripino 30). Disse que a megera constantemente aplicava violentas surras na criança, a quem ainda amordaçava, para não pedir comida. As surras culminaram com a morte de Maria Inês e, por isso, revoltada, resolveu denunciar a culpada. O comissário Bruno fêz remover o corpinho para o necrotério do IML. A seguir, enviou uma guarnição de patrulha à residencia de Natalia Moreira da Silva, que a deteve, encaminhando-a ao Distrito. Cinicamente, confessou os espancamentos, usando para tanto, na maioria das vêzes, um cabo de guarda-chuva. Adiantou que no dia 27 ultimo, a mãe da menina estêve em sua residência para retomá-la aos seus cuidados. Todavia não o fêz, dizendo que a queria como a havia entregue: sã. Maria Inês apresentava-se deformada, em conseqüência de suas constantes surras. A autoridade mandou autuar a megera e vai processar a mãe da menor por crime de omissão. Deveria denunciar a culpada, no dia em que encontrou sua filha em estado lastimavel.

• Natália Moreira da Silva, a megera

• Maria José Morais da Silva, falando à reportagem

MULHER NÃO MATOU MARIDO NAS FÉRIAS

Tudo seria produto de uma vingança da sogra

DESEJANDO contestar as informações fornecidas a nossa reportagem por Maria Joana da Silva e que publicamos a 17 de janeiro sob o titulo "Terrivel Misterio Numa Viagem de Férias", estêve em visita à redação da LUTA DEMOCRÁTICA a doméstica Maria José Morais da Silva, que nos relatou o seguinte, atribuindo tudo a uma perseguição que sofre por parte de sua sogra:

"Resido na Rua Tenente Marques de Sousa, na Tijuca, em companhia de minha prima, Alvina da Silva Aguiar, espôsa do motorista Jorge Aguiar. Desconheço os motivos precisos que levaram minha sogra Maria Joana a me apontar como possuidora de um amante e possivel autora da morte de meu próprio marido, o pintor Sebastião da Silva. O que tenho a dizer se resume no fato de que, em 27 de dezembro, eu estava com meu espôso em Fortaleza, no Ceará, em gôzo de férias. Regressei nesse dia, ficando Sebastião de voltar dia 30. Em caminho, na localidade de Juàzeiro, êle foi acometido de loucura. Mesmo doente, foi trazido para o Rio, estando residindo na Rua Maria Passos, 753, ap. 202, em Cavalcânti, em companhia de sua imã Léda Abud. Tal foto é de conhecimento de minha sogra que por maldade começou a acusá-la.

LUTA DEMOCRÁTICA

Um jornal de luta feito por homens que lutam pelos que não podem lutar

Diretor-Responsável TENÓRIO CAVALCANTI

ANO IX — Rio de Janeiro, 18-19 de fevereiro de 1961 — Nº 2 467

ASSALTADA À LUZ DO DIA EM COPACABANA

DETIDO O MARGINAL POR POPULARES

O ladrão Jorge Ferreira (pardo, solteiro, 23 anos, Morro da Catacumba, s/n.) foi prêso, ontem, pela manhã, na Av. Copacabana, esquina da Rua Siqueira Campos. Minutos antes, o marginal surripiara a carteira de cédulas da senhora Ione Moreira (Av. Copacabana, 371, apto. 1011), que percebeu o assalto e gritou por socorro. Populares acorreram em seu auxilio, detendo o delinqüente que procurava fugir em desabalada carreira. Jorge Ferreira foi levado ao 3.º Distrito Policial e recolhido ao xadrez, depois de autuado. D. Ione, falando à reportagem, disse que sentiria profundamente se visse a perder aquela carteira, ultimo presente do seu espôso, falecido recentemente.

• Jorge Ferreira no 3.º Distrito Policial

FUNCIONÁRIOS DO TRABALHO LUTAM PELOS SEUS DIREITOS

Proposição apresentada pela ASTIC — Aumento de vencimentos, na base de 60% — A conciliação desapareceu com a subida do custo de vida

A DIRETORIA da ASTIC, examinando a posição dos funcionários do Ministério do Trabalho e Previdência Social e do Ministério da Industria e Comércio, na campanha para aumento de vencimentos, submeteu, às demais entidades de classe, reunidas na Federação Civil dos Servidores Públicos, suas proposições básicas. Nelas é estranhado, mais uma vez, o procedimento de órgãos do Govêrno com relação ao aumento.

A ASTIC, levando em conta vários fatôres, resolveu em sua apresentação, estranhar, mais uma vez, o procedimento de órgãos do Govêrno com relação ao aumento, cuja solução vem sendo protelada desde outubro de 1961. Naquela data (reajustamento do salário-minimo), uma apresentação de 34 entidades foi entregue ao Govêrno, que a reconheceu justa e prometeu solucioná-la de imediato.

O aumento pleiteado (60%) deve ser concedido, segundo a diretoria da ASTIC, pois o percentual de 40% contraposto pelo Govêrno foi rebatido com uma conciliação de 50%, já ultrapassada, diante do aumento do custo de vida. Acresce o fato de que, desde o recebimento da última melhoria (paridade), a vida subiu 60%.

Será pedida ao Congresso, segundo apuramos, a aprovação do projeto que estabelece a igualdade de vencimentos, direitos e vantagens entre os servidores dos três poderes e que dispõem sôbre a escala geral dos vencimentos. Segundo a proposição, ficarão reunidas em caráter permanente, em assembléias, as classes de São Paulo, Belo Horizonte, Rio de Janeiro, Niterói, Brasília, Pôrto Alegre, Salvador e Recife, para motivar a unidade do funcionalismo.

Na LUTA de cada dia

Queixa-crime contra o presidente da Portela

Presidente da Confederação Brasileira de Escolas de Samba contesta acusações que lhe foram assacadas

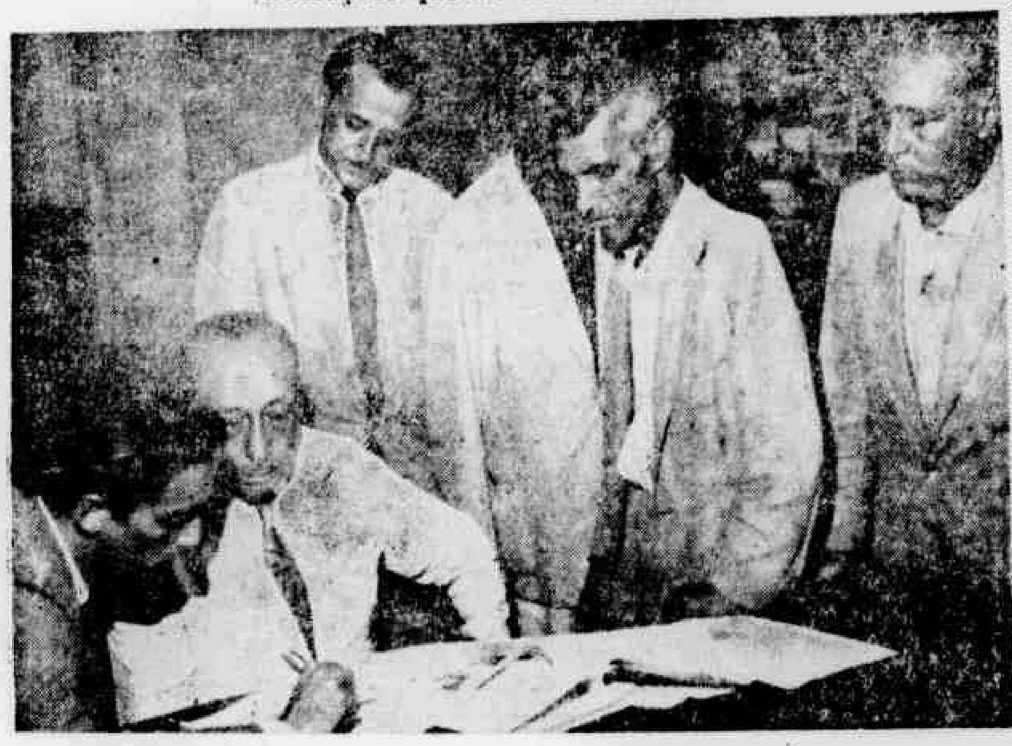

• O sr. Tupi Mendonça, presidente da Confederação das Escolas de Samba, falando ao reporter, na redação

ONTEM, compareceram à nossa redação, membros da diretoria da Confederação Brasileira das Escolas de Samba, para refutar acusações assacadas contra o Tupi Mendonça, presidente da entidade. Como se recorda, em nossa edição de ontem, publicamos declarações do sr. Nélson de Andrade, presidente em exercicio da Portela, nas quais dizia ser o presidente da Confederação um chantagista e homem sem dignidade.

O próprio sr. Tupi Mendonça, à frente da comissão que nos visitou, esclareceu que as acusações são improcedentes. Adiantou que as referências desairosas à sua pessoa têm origem numa entrevista que concedeu a um vespertino, sôbre o carnaval. Naquela oportunidade informou que as escolas de samba filiadas à Confederação, desfilariam durante o carnaval, já que o seu compromisso não é só com o Departamento de Turismo, mas, também, com o povo da Guanabara. Sua assertiva decorreu do fato de correr rumôres, segundo os quais as escolas de samba não desfilariam, em solidariedade ao professor Miécio Tati, que foi demitido do Departamento de Turismo, sem razões plausiveis. Adiantou, ainda, que as escolas de samba, mencionadas na reportagem do matutino que o entrevistou, não foram focalizadas por êle, no decorrer da entrevista, nem sôbre as mesmas fêz qualquer comentário. Não se justificam, portanto, os desairosos conceitos feitos pelo sr. Nélson de Andrade, e, tanto o prova, o fato de vir recebendo, constantemente, demonstrações de solidariedade, da parte de sambistas e escolas. Segunda-feira próxima, concluiu, irá ingressar na Justiça com uma queixa-crime contra o presidente em exercicio da Portela.

A comissão era constituida, além do sr. Tupi Mendonça, dos srs. Mário da Silva, Francisco Antônio Afonso, Anisio dos Santos e Davi Fonseca.

Repórter amador — 43-8362 — 23-4127

VENDAS DOS CONJUNTOS DOS IAPs NEGÓCIO DE TUBARÕES

Dirigentes sindicais irão à última instância para que seus associados não sejam esbulhados

Vários sindicatos estão se articulando contra as pretensões dos IAPs, em vender as casas dos conjuntos residenciais, pelo preço atual, considerando-se um absurdo que residências construidas há mais de 15 anos e que se encontram em péssimo estado de conservação, principalmente as dos IAPC, sejam assim vendidas.

Citaram como exemplo, os conjuntos residenciais da Rua São Clemente, que custaram por unidade Cr$ 200.000,00 e pretende o IAPC vendê-las a Cr$ 1.500.000,00, no conjunto residencial do IAPC de Irajá, cujo preço histórico das casas não corresponde à realidade, uma vez que foi calculado tomando-se por base o preço da urbanização do terreno, ajardinamento das praças e das alamêdas que ficam em frente aos edificios de apartamentos. A estas despesas foi somado o custo da edificação obtendo-se um total que foi dividido pelo número de casas e apartamentos. Na realidade, porém, as praças nunca foram ajardinadas nem as frentes dos edificios. Por tudo isso, os dirigentes sindicais estão dispostos a irem à última instância para não permitirem que os seus associados sejam esbulhados por uma operação imobiliária tipicamente comparavel às que normalmente realizam os tubarões da Indústria Imobiliária.

LADRÃO PRÊSO EM FLAGRANTE

Foi prêso, ontem, em flagrante, o individuo Wilson Mário de Sousa (branco, solteiro, 39 anos, residente em Caramujo, E. do Rio), quando tentava assaltar a residência do sr. Carlos Alexandre de Morais, Rua Jussari, 462, em Irajá. Foi detido pela guarnição da Radiopatrulha número 1, chefiada pelo soldado de Vigilância 846. Conduzido à Delegacia do 23º DP, foi autuado e recolhido ao xadrez. Na foto, o ladrão.

Documentos perdidos

• Otávio Mendes Filho perdeu no lotação, da linha Lins Lagoa, uma carteira contendo documentos de suma importância. A quem achou por que tele vh quem achou pede que telefone para 28-6363.

ESTÁ SENDO INVESTIGADO O SUICÍDIO DA PROFESSORINHA

Ia casar-se ainda no primeiro semestre de 62 — Poderia ter sido evitada a queda

FOI impressionante o suicídio da jovem professorinha Ivone Barbosa, da "Escola Gregg", em Deodoro, que se jogou do 4º andar do conjunto residencial da Fundação da Casa Popular em que morava com seus pais.

Ela deveria casar-se ainda no primeiro semestre dêste ano e estava em companhia do noivo, José Urubatã Noronha, quando passaram a discutir. Muito nervosa, ela se afastou do rapaz e se jogou pela janela, sem que êle pudesse impedi-la. Levada ao Pôsto do SAMDU e depois removida para o Hospital Carlos Chagas, Ivone ali faleceu, em virtude dos ferimentos sofridos na queda. As autoridades policiais estão apurando devidamente os fatos, por acharem que o noivo da professorinha poderia tê-la impedido de jogar-se do 4º andar.

ESPORTE ☆ ESPORTE ★ ESPORTE ☆ ESPORTE ★ ESPORTE ☆ ESPORTE ★

Flamengo e América jogam hoje no Maracanã

Peleja proibida ficou mesmo para hoje — Inovação poderá trazer sucesso — América não tem problemas, mas Flamengo sim — Volta Juber — Quadros prováveis

PROIBIDA pelo CND em virtude da inobservância do intervalo de 72 horas, a peleja América x Flamengo, que deveria ser realizada ontem à noite, ficou para hoje no Maracanã, com seu inicio previsto para as 21.15 horas.

ESPERAM SUCESSO

Como se sabe, o jôgo Fluminense x Botafogo também será no Maracanã, mas, à tarde. O presidente Antônio do Passo, forçado pelas circunstâncias a marcar para a noite o jôgo transferido, espera que a inovação seja coroada de êxito, e se assim fôr, é provavel que teremos outras pelejas nas noites de domingo, no atual Torneio Rio-São Paulo.

Tanto rubros como rubronegros permaneceram concentrados e assim permanecerão até a hora da peleja. No reduto de Campos Sales não existem problemas. Leônidas e Luis Carlos estão perfeitamente bem e assim Miguel Pimenta poderá manter o mesmo quadro que estreou brilhantemente no Rio-São Paulo, vencendo o Vasco pela contagem minima.

VOLTA JUBER

Jouber vai fazer seu reaparecimento na equipe rubronegra, já que cumpriu a suspensão imposta pelo TJD. Mas Bolero e Fernando, assim como Babá, não devrão jogar. Quanto a Dida, é provável que ceda o pôsto na segunda fase.

QUADROS

Eis, portanto, a formação das duas equipes para a peleja da noite de hoje:

FLAMENGO — Ari, Jouber e Hilton; Jadir, Carlinhos e Jordã; Joel, Gerson, Henrique, Dida e Germano.

AMERICA — Ari, Jorge e Djalma; Amaro, Leônidas e Ivã; Gilbert, Marco Antônio, Luis Carlos, João Carlos e Nilo.

SUL-AMERICANO DE NATAÇÃO

BUENOS AIRES, 17 (FP) — O XVI.º Campeonato Sul-Americano de Natação, inaugurado ontem à noite nesta capital, começou de forma altamente auspiciosa, já que apesar de se haver disputado sòmente as séries eliminatórias correspondentes a duas provas — as dos 200 metros livre para homens, e a de 100 metros costas para damas — se estabeleceram dois novos recordes sul-americanos e de campeonatos sul-americanos.

Luis Alberto Nicolao, o melhor valor com que conta na atualidade a natação argentina, marcou o tempo de 2'9" para os 200 m livres, desta forma, baixando de 1"3'10 a marca estabelecida pelo brasileiro Fernando Nabuco a 26 de fevereiro de 1961.

Nabuco, talvez, fora da sua melhor forma, empregou ontem um tempo de 2'14"1'10 para vencer sua série e passar à final, junto com outros competidores que lograram os melhores tempos nas duas séries.

Por sua parte, a extraordinária nadadora venezuelana Arelene Rockombach, melhorou em 5.10 de segundo o recorde sul-americano que era detido pela brasileira M. Ribeiro. Sua marca foi de 1'16"4'10.

O mau tempo frustrou a continuação de uma jornada que tão bem havia começado, obrigando o adiamento das duas partidas de "water-polo" que deveriam disputar, segundo o programa, Brasil x Uruguai e Chile x Argentina. As eliminatórias da prova dos 1.500 metros para homens tiveram que ser anuladas devido ao fato do Brasil ter retirado os nadadores que havia inscrito na prova. Isto significa que a mesma, com somente oito competidores, se disputará diretamente como final numa jornada posterior do campeonato.

• Dida assinalando um gol. O artilheiro rubronegro deverá jogar apenas meio tempo.